



BOLETIN OFICIAL
Provincia de Tierra del Fuego, Antártida e Islas del Atlántico Sur
República Argentina

PODEREJECUTIVO

Dn. Hugo Omar Cóccaro
Gobernador

Dr. Enrique Horacio VALLEJOS
Ministro Coordinador de Gabinete

Sr. Raúl Horacio BERRONE
Ministro de Economía, Hacienda y Finanzas

Sr. Omar DELUCA
Ministro de Obras y Servicios Públicos

Prof. María Isabel CABRERA
Ministro de Educación y Cultura

Dr. Alejandro Rubén GUIDALEVICH
Ministro de Salud

Sra. Silvia Beatriz BEBAN
Secretario General de Gobierno

C.P.N. Oscar Emilio CULLOTTA
Secretario de la Representación Oficial del Gobierno
en la Ciudad Autónoma de Buenos Aires

Dr. Miguel LONGHITANO
Secretario Legal y Técnico

Ushuaia, Viernes 02 de Junio de 2006

LEY PROVINCIAL Nº 698

Sancionada el día 11 de Mayo de 2006.-
Promulgada el día 29 de Mayo de 2006.-

LA LEGISLATURA DE LA
PROVINCIA DE TIERRA DEL
FUEGO, ANTARTIDA E ISLAS
DEL ATLANTICO SUR
SANCIONA CON FUERZA DE
LEY :

CAPITULO I
DISPOSICIONES GENERALES

ARTICULO 1º- Créase el Registro Unico de Postulantes para adopción, cuya formación, mantenimiento y actualización, dependerá del Poder Ejecutivo de la Provincia.
ARTICULO 2º- El Registro tendrá su asiento en la ciudad de Ushuaia, con competencia en todo el ámbito de la Provincia. Estará a cargo de la Dirección de Minoridad y Familia, y contará con una delegación en la ciudad de Río Grande.
ARTICULO 3º- Serán funciones del Registro:
a) Generar, gestionar y mantener actualizada la información sobre:
1) La nómina de menores de edad que se encuentren en estado de adoptabilidad, bajo guardas y alojados en dependencias administrativas dependientes del Gobierno provincial, o cuya guarda provisoria haya sido delegada a organizaciones no gubernamentales, o familias sustitutas;
2) la lista única de pretensos adoptantes, con información actualizada

respecto de los requisitos establecidos en el artículo 4º de la presente ley;
3) la nómina de los menores de edad respecto de los cuales se ha discernido la guarda con fines de adopción ante los juzgados con competencia en la materia;
b) demás funciones y atribuciones que se determinen;
c) gestionar y mantener actualizada la información del Registro Nacional creado por Ley Nº 25.854;

CAPITULO II
LISTADO DE PRETENSOS ADOPTANTES

ARTICULO 4º- Los aspirantes a guarda con fines adoptivos, deberán inscribirse en el Registro correspondiente a su domicilio real, donde deberán cumplimentar los requisitos que resulten necesarios de conformidad a la presente ley y a las Leyes nacionales 24.779 y 25.854. En tal sentido deberán cumplir con los siguientes recaudos:
a) Solicitud de inscripción, de acuerdo a lo reglamentado oportunamente por la Dirección de Minoridad y Familia;
b) constancia de ingresos y/o declaración jurada según corresponda;
c) certificado de domicilio;
d) informe de aptitud psicofísica;
e) acta de nacimiento de otros hijos si los hubiere;
f) acreditación de vivienda propia o contrato de locación;
g) estudios psicológicos y socioambientales completos;
h) certificado de reincidencia;

i) nota firmada por los aspirantes expresando su deseo de inscripción.
ARTICULO 5º- En cada delegación del Registro se generará un legajo, una vez cumplimentado y verificado lo exigido en el artículo anterior, tendrá a los solicitantes como inscriptos en el Registro Unico de Postulantes para Adopción de la Provincia, y serán incluidos en la lista de pretensos adoptantes, otorgándose un número de orden, según la fecha de inscripción. Se les extenderá una constancia en los términos que indica el artículo 7º de la Ley nacional 25.854.
El legajo y el libro de registro tendrá carácter de reservado.
ARTICULO 6º- El Juez de Familia y Minoridad, respetará el orden de los aspirantes inscriptos en el Registro. Podrá apartarse del orden establecido, con carácter restrictivo y fundamentalmente valorando el interés del niño en los siguientes aspectos:
a) Cuando se trate de hermanos;
b) cuando se trate de niños con capacidades especiales;
c) cuando la guarda sea solicitada por miembros de la familia extensa del niño;
d) cuando los padres en ejercicio de la patria potestad deleguen la guarda y el Juez competente haya valorado la legitimidad y conveniencia del menor;
e) cuando sea conveniente para el interés superior del niño.
En caso de que el postulante decida no aceptar el llamado realizado por el Juez competente, conservará el orden en el Registro, siempre y cuando mantenga su vigencia de acuerdo a lo

establecido en la presente ley.
ARTICULO 7º- Las inscripciones efectuadas en el libro de aspirantes, mantendrán su vigencia durante el término de dos (2) años, contados desde la notificación de su aceptación, a cuyo término deberán presentarse los inscriptos por ante la Delegación del Registro que recepitó su solicitud, a los fines de su ratificación. En caso contrario operará en forma automática la exclusión del Registro, esto sin perjuicio de volver a solicitar su inscripción, que generará un nuevo número de orden. Esta condición deberá ser notificada de forma fehaciente a los postulantes en su primera presentación.
La actualización de datos y documentación se realizará anualmente, de acuerdo a lo que reglamente oportunamente el Poder Ejecutivo con intervención de la Dirección de Minoridad y Familia.
ARTICULO 8º- Cuando del análisis de la solicitud de adopción, resulte el rechazo por la falta de cumplimiento de los requisitos prescriptos en la presente ley, se les comunicará a los postulantes, a través de informe fundado por escrito en sede del Registro. Si el rechazo efectuado se funda en razón de los informes técnicos, que estimen no acreditada la actitud adoptiva mínima, podrá ser recurrido si los postulantes logran superar mediante acciones terapéuticas tal impedimento, pudiendo fijar un plazo para el cumplimiento de las mismas. El rechazo no impedirá posteriores inscripciones del pretenso adoptante superados que sean los motivos que originaron el rechazo anterior.

"Las Islas Malvinas, Georgias y Sandwich del Sur y los Hielos Continentales, son y serán Argentinos"

CAPITULO III
DE LOS MENORES DE EDAD
EN ESTADO DE ADOPCION

ARTICULO 9°- Los Juzgados de Familia y Minoridad, que declaren el estado de adoptabilidad de un menor de edad, deberán comunicar tal circunstancia a la Delegación del Registro que corresponda por su jurisdicción, accediendo en consulta en forma directa al Registro Unico de Postulantes para Adopción.

ARTICULO 10°- Los Juzgados de Familia y Minoridad, deberán informar a la Delegación del Registro de su jurisdicción, el otorgamiento de guardas con fines de adopción en el plazo de CUARENTA Y OCHO (48) horas de dictada la misma. Recibida la información, la Delegación deberá asentar las mismas por orden cronológico.

ARTICULO 11°- Cuando la guarda con fines de adopción haya sido otorgada en otra jurisdicción, los pretendientes adoptantes deberán comunicar tal situación al Registro de su jurisdicción.

ARTICULO 12°- Los Juzgados de Familia y Minoridad deberán informar al Registro el otorgamiento de adopciones plenas y simples.

ARTICULO 13°- Toda la información registral tendrá carácter reservado debiéndose garantizar la confidencialidad del mismo.

DISPOSICIONES
COMPLEMENTARIAS

ARTICULO 14°- Autorízase al Poder Ejecutivo a suscribir convenios con Registros similares de otras jurisdicciones provinciales.

Quando se reciban solicitudes de otras jurisdicciones, y siempre que se encuentren completas, serán aceptadas e incorporadas al Registro otorgándose el orden que les corresponda debiendo notificar, por medio fehaciente, de tal circunstancia a la jurisdicción emisora.

El Registro no podrá disponer el cierre de las inscripciones.

ARTICULO 15°- El Poder Ejecutivo Provincial dispondrá el funcionamiento, dotación de personal especializado y equipamiento del Registro creado por la presente ley. Deberá contar como mínimo, en cada Delegación, con profesional psicólogo y asistente social con dedicación exclusiva. Tendrá un responsable a nivel provincial. Los informes técnicos establecidos en el artículo 4°, inciso g), serán gratuitos para los postulantes y estarán a cargo del personal que se designe en cada Delegación.

ARTICULO 16°- El Juez interviniente en el proceso de adopción, solicitará al Registro las evaluaciones del niño y los pretendientes adoptantes, quienes remitirán el informe correspondiente.

ARTICULO 17°- Los postulantes que ya se encuentran inscriptos en

los Registros existentes a la fecha, se incorporarán al presente régimen respetando las fechas de inscripción.

ARTICULO 18°- Una vez asignados los nuevos números de orden de los postulantes, se deberá notificar a los mismos la fecha de vencimiento de su inscripción, a fin de que puedan efectuar la ratificación dispuesta por el artículo 7°.

ARTICULO 19°- La Provincia adhiera a la Ley nacional N° 25.854.

ARTICULO 20°- Comuníquese al Poder Ejecutivo Provincial.

DADA EN SESION ORDINARIA
DEL DIA 11 DE MAYO DE 2006.

SALADINO

DECRETO N° 2215 29-05-06

POR TANTO:

Téngase por Ley N° 698, Comuníquese, dése al Boletín Oficial de la Provincia y archívese.

COCCARO
Enrique H. VALLEJOS

RESOLUCIONES
MINISTERIO DE TURISMO Y
MEDIO AMBIENTE

RESOL. N° 04 10-03-06

ARTICULO 1°- Comisionar a la Ciudad de Río Grande a las agentes ORTIZ, Natalia Noemí Leg. 29878993/00, CAT. 10 P.A.y T. y ARIZA, Yanina Ailin Leg. 29161359/00, CAT. 10 P.A.y T., a la Ciudad de Río Grande, entre los días 9 y 12 de Marzo del corriente año, por los motivos expuestos en el exordio.

ARTICULO 2°- Autorizar extensión de dos órdenes de pasajes por los tramos USHUAIA-RIO GRANDE-USHUAIA y la liquidación de tres (3) días de viáticos, a favor de las agentes nombradas precedentemente.

ARTICULO 3°- El gasto que demande el cumplimiento de la presente deberá ser imputado a las partidas presupuestarias 1.1.1.03.12.101.371 y 1.1.1.03.12.101.372 del ejercicio económico financiero en vigencia.

ARTICULO 4°- De forma.

BERRONE

RESOL. N° 05 23-03-06

ARTICULO 1°- Comisionar a la Ciudad de Tolhuin a los agentes Natalia Noemí ORTIZ Leg. N° 29878993/00 categoría 10 P.A.y T., Laureano Darío MORENO Leg. N° 26571973/00 categoría 10 P.A.y T, Ariza Yanina Ailin Leg.N° 29161359/00 categoría 10 P.A. y T. y Palma Hernández Pamela Leg. N° 32748503/00 categoría 10 P.O.M. y S. y a la Sra. Directora General de Administración Financiera Carina Lourdes QUATTROCCHI Leg.N°

17837977/00 categoría 24 P.A.y T., el día 24 de Marzo del corriente año, por los motivos expuestos en el exordio.

ARTICULO 2°- Autorizar la liquidación de medio (1/2) día de viático, a favor de los agentes nombrados precedentemente.

ARTICULO 3°- El gasto que demande el cumplimiento de la presente deberá ser imputado a la partida presupuestaria 1.1.1.03.12.101.372 del ejercicio económico financiero en vigencia.

ARTICULO 4°- De forma.

BERRONE

RESOL. N° 06 27-03-06

ARTICULO 1°- Reconocer y autorizar en Comisión de Servicios en la Mesa General de Entradas y Salidas, dependiente de la Secretaría General de la Gobernación, a la agente categoría 10 P.A Y T., Sra. Daiana Elizabeth CUTROPIA, Legajo N° 30339628/00, a partir del día siguiente de su notificación y hasta tanto se culmine con el trámite de reubicación definitiva, en virtud de lo establecido por el artículo 45° de la Ley N° 22140.

ARTICULO 2°- Notificar a la interesada, comunicar a quienes corresponda, dar al Boletín Oficial de la Provincia y archivar.

BERRONE

RESOL. N° 07 27-03-06

ARTICULO 1°- Reconocer y autorizar en comisión de servicio en el Ministerio de la Juventud y Deporte a la agente categoría 10 P.A Y T., Srta. Valeria Carlina SUAREZ MIRANDA, Legajo N° 26217047/00, a partir del día siguiente de su notificación y hasta tanto se culmine con el trámite de reubicación definitiva, en virtud de lo establecido por el artículo 45° de la Ley N° 22140.

ARTICULO 2°- Notificar a la interesada, comunicar a quienes corresponda, dar al Boletín Oficial de la Provincia y archivar.

BERRONE

RESOL. N° 08 04-04-06

ARTICULO 1°- Reconocer y autorizar en comisión de servicio a la agente Fanny Elizabeth VALDEZ, Legajo N° 28813478/00, categoría 10 P.A y T. en la Delegación de Economía, de la ciudad de Río Grande, dependiente del Ministerio de Economía, Hacienda y Finanzas, a partir del día siguiente de su notificación y hasta tanto se culmine con el trámite de reubicación definitiva, en virtud de lo establecido por el artículo 45° de la Ley N° 22140.

ARTICULO 2°- Notificar a la interesada, comunicar a quienes corresponda, dar al Boletín Oficial de la

Provincia y archivar.

BERRONE

RESOL. N° 09 04-04-06

ARTICULO 1°- Reconocer y autorizar en comisión de servicio a la Dirección Provincial de Hidrocarburos y Minería, de la ciudad de Río Grande, dependiente del Ministerio de Hidrocarburos, Energía y Minería, al agente José Matías EXPOSITO, Legajo N° 29145085/00, categoría 10 P.O.M.y S, a partir del día siguiente de su notificación y hasta tanto se culmine con el trámite de reubicación definitiva, en virtud de lo establecido por el artículo 45° de la Ley N° 22140.

ARTICULO 2°- Notificar a la interesada, comunicar a quienes corresponda, dar al Boletín Oficial de la Provincia y archivar.

BERRONE

RESOL. N° 10 04-04-06

ARTICULO 1°- Comisionar a la Ciudad de Río Grande a la Sra. Directora General de Administración Financiera Carina Lourdes QUATTROCCHI Leg.N° 17837977/00 categoría 24 P.A.y T., y la Jefe de Departamento Contable Dña. AGUIRRE GONZALEZ, Silvia Beatriz Leg N° 25025806/00 categoría 22 P.A.y T, por los motivos expuestos en el exordio.

ARTICULO 2°- Autorizar la extensión de dos órdenes de pasajes por los tramos USH-RGA-USH y la liquidación de medio (1/2) día de viático, a favor de las agentes nombradas precedentemente.

ARTICULO 3°- El gasto que demande el cumplimiento de la presente deberá ser imputado a las partidas presupuestarias 1.1.1.03.12.101.371 y 1.1.1.03.12.101.372 del ejercicio económico financiero en vigencia.

ARTICULO 4°- De forma.

BERRONE

RESOL. N° 11 20-04-06

ARTICULO 1°- Reconocer la comisión de servicios de los agentes detallados en el Anexo I de la presente, entre los días 1° y 31 de Marzo del corriente año, al puesto fronterizo San Sebastián, por los motivos expuestos en el exordio.

ARTICULO 2°- Autorizar la liquidación de treinta y medio (30 1/2) viáticos, que fueron distribuidos de acuerdo a la necesidad de ejecución de las tareas programadas en el ámbito de la Subsecretaría de Turismo y Medio Ambiente, a favor de los agentes nombrados precedentemente.

ARTICULO 3°- El gasto que demande el cumplimiento de la presente deberá ser imputado a la partida presupuestaria 1.1.1.03.12.101.372 del ejercicio económico financiero en vi-

gencia.
ARTICULO 4°- De forma.

BERRONE

RESOL. Nº 12 20-04-06

ARTICULO 1°- Reconocer la comisión de servicios de los agentes detallados en el Anexo I de la presente, entre los días 1° y 28 de Febrero del corriente año, al puesto fronterizo San Sebastián, por los motivos expuestos en el exordio.
ARTICULO 2°- Autorizar la liquidación de veintiocho (28) días de viáticos, que fueron distribuidos de acuerdo a la necesidad de ejecución de las tareas programadas en el ámbito de la Subsecretaria de Turismo y Medio Ambiente, a favor de los agentes nombrados precedentemente.
ARTICULO 3°- El gasto que demande el cumplimiento de la presente deberá ser imputado a la partida presupuestaria 1.1.1.03.12.101.372 del ejercicio económico financiero en vigencia.
ARTICULO 4°- De forma.

BERRONE

RESOL. Nº 13 20-04-06

ARTICULO 1°- Suspender por razones de servicio, a partir del día siguiente de su notificación, la licencia Anual Reglamentaria Año 2005, concedida a la agente Categoría 10 P.A y T., señora ORTIZ, Natalia Noemí, Legajo Nº 29878993/00, mediante Disposición Nº 4185/06 del la Dirección General de Recursos Humanos, quedando pendiente el usufructo de ocho (8) días.
ARTICULO 2°- Comuníquese a quien corresponda, dése al Boletín Oficial de la provincia y archívese.

BERRONE

RESOL. Nº 14 10-05-06

ARTICULO 1°- Reintegrar a la agente categoría 10 P.A. y T. ARIZA, Yarina Ailin la suma de PESOS SESENTA (\$ 60,00), en concepto de factura B-0001-00005379, por los motivos expuestos en el exordio.
ARTICULO 2°- El gasto que demande el cumplimiento de la presente deberá ser imputado a la partida presupuestaria 1.1.1.03.12.101.372 del ejercicio económico financiero en vigencia.
ARTICULO 3°- De forma.

BERRONE

RESOL. Nº 15 10-05-06

ARTICULO 1°- Reconocer la comisión de servicios de los agentes detallados en el Anexo I de la presente, entre los días 1° y 30 de Abril del corriente año, al puesto fronterizo San Sebastián, por los motivos expuestos en el exordio.

ARTICULO 2°- Autorizar la liquidación de veintinueve 29 días viáticos, que fueron, distribuidos de acuerdo a la necesidad de ejecución de las tareas programadas en el ámbito de la Subsecretaría de Turismo y Medio Ambiente, a favor de los agentes nombrados precedentemente.
ARTICULO 3°- El gasto que demande el cumplimiento de la presente deberá ser imputado a la partida presupuestaria 1.1.1.03.12.101.372 del ejercicio económico financiero en vigencia.
ARTICULO 4°- De forma.

BERRONE

RESOLUCION SECRETARIA
LEGAL Y TECNICA

RESOL. Nº 09 22-05-06

ARTICULO 1°- Desígnese a partir del día siguiente a su notificación, en el cargo de Directora de Asuntos Judiciales dependiente de la Dirección General de Asuntos Judiciales de la Secretaría Legal y Técnica, a la agente categoría 21 PayT, Dra. Virginia Raquel SLAIBI, DNI 22.275.227.
ARTICULO 2°- Establézcase que la presente designación es de carácter, transitorio, motivo por el cual si el agente cesare en sus funciones, cualquiera sea el motivo, continuará prestando servicios en su categoría de revista, la cual se encuentra indicada en el artículo anterior.
ARTICULO 3°- Impútese el gasto que demande el cumplimiento de la presente a las partidas presupuestarias correspondientes al Ejercicio Económico Financiero en vigencia.
ARTICULO 4°- Notifíquese a la interesada, a la Subsecretaría de Recursos Humanos, dése al Boletín Oficial de la Provincia y Archívese.

LONGHITANO

DISPOSICIONES
INSPECCION GENERAL DE
JUSTICIA

DISP. Nº 171 03-05-06

ARTICULO 1°- Retirar la autorización para funcionar con carácter de persona jurídica, y dar la baja definitiva del padrón de entidades sin fines de lucro a el «Club Social y Deportivo Fueguino», inscrita en el Libro Registro de Asociaciones Civiles «A» bajo el Nº 521, folio 172, año 1998.
ARTICULO 2°- Inhabilitar para ocupar cargos ejecutivos de entes sin fines de lucro encuadrados en el Artículo 33° inc. 1°) 2° parte del Código Civil, por considerarlos responsables primarios de las irregularidades detectadas a los señores NAVARRETE GUILLERMO, D.N.I. 13.013.049; RUIZ ARMANDO, D.N.I. 13.954.148; MOLINA DANIEL, D.N.I. 14.643.132; UNQUEN LAURA, D.N.I. 23.258.912; MATAMALA MARIA, D.N.I. 16.121.40 y

MEDINA CARLOS, D.N.I. 13.013.089, aplicando dicha sanción por el término de tres años, contados a partir del dictado de la presente.
ARTICULO 3°- Inhabilitar para ocupar cargos ejecutivos de entes sin fines de lucro encuadrados en el Artículo 33° inc. 1°) 2° parte del Código Civil, por considerarlos responsables secundarios de las irregularidades detectadas dado su autoridad de contralor dentro de la entidad a los señores CUSTODIO RIVERA ANGEL, D.N.I. 20.339.917 y OJEDA SANDRA, D.N.I. 16.121.430; la misma se aplica por el término de un año contado a partir del dictado de la presente.
ARTICULO 4°- Librar Oficios a fin de tomar conocimiento sobre la posible existencia de bienes, donaciones o contribuciones económicas a favor del CLUB SOCIAL Y DEPORTIVO FUEGUINO, a los Registros de la Propiedad Automotor, Registro de la Propiedad Inmueble, Contaduría General de Gobierno, Contaduría Municipal, Contaduría del Concejo Deliberante, Administración de la Legislatura Provincial, Instituto Provincial de Regulación de Apuestas y Dirección de Tierras Fiscales de la Municipalidad de Ushuaia, con el objeto de liquidar el ente.
ARTICULO 5°- De forma.

CLIMENT

DISP. Nº 178 05-05-06

ARTICULO 1°- INSCRIBIR el LEVANTAMIENTO del embargo sobre las cuotas sociales que posee el Sr. Vicente Antonio Fank en la empresa VIALTEC SOCIEDAD DE RESPONSABILIDAD LIMITADA oportunamente inscripto en el Libro Registro de Medidas Preventivas Nº I bajo el Nº 158 Folio Nº 007, Año 2005.
ARTICULO 2°- De forma.

CLIMENT

DISP. Nº 179 05-05-06

ARTICULO 1°- INSCRIBIR el LEVANTAMIENTO del embargo sobre las cuotas sociales que posee el Sr. Vicente Antonio Fank en la empresa VIALTEC SOCIEDAD DE RESPONSABILIDAD LIMITADA oportunamente inscripto en el libro Registro de Medidas Preventivas Nº I bajo el Nº 161 Folio Nº 007, Año 2005.
ARTICULO 2°- De forma.

CLIMENT

DISP. Nº 180 05-05-06

ARTICULO 1°- INSCRIBIR en el Registro Público de Comercio de Tierra del Fuego, Antártida e Islas del Atlántico Sur el Instrumento Privado de fecha 14 de Diciembre del 2005 mediante las cuales se formaliza la

cesión de cuotas sociales, y se acepta la renuncia y se designa nuevo gerente de la firma RECICLADORA DE TIERRA DEL FUEGO SOCIEDAD DE RESPONSABILIDAD LIMITADA, en el Libro Registro de Sociedades Comerciales Nº VII bajo el Nº 3954 Folio 145 , Año 2006 por los motivos expuestos en los considerandos precedentes.
ARTICULO 2°- Regístrese, notifíquese. Desglóse el original de los instrumentos mencionados en el artículo anterior y déjese constancia de su entrega al interesado. Dése a la Dirección del Boletín Oficial para su publicación. Cumplido, archívese.

CLIMENT

DISP. Nº 181 05-05-06

ARTICULO 1°- INSCRIBIR en el Registro Público de Comercio de la provincia de Tierra del Fuego, Antártida e Islas del Atlántico Sur el instrumento privado de fecha 21 de Diciembre del 2005 mediante el cual se formaliza la cesión de cuotas y se modifica la Cláusula Sexta de la firma GOMSISTEN SOCIEDAD DE RESPONSABILIDAD LIMITADA en el Libro Registro de Sociedades Comerciales Nº VII bajo el Nº 3955, Folio 146, Año 2006.
ARTICULO 2°- INTIMAR a la firma GOMSISTEN S.R.L. para que en un plazo no mayor de noventa (90) días proceda a incorporar un nuevo socio bajo apercibimiento de tener a la sociedad como disuelta en los términos del artículo 94° inciso 8) de la ley 19.550.
ARTICULO 3°- Regístrese Notifíquese. Desglóse el original del instrumento mencionado en el artículo primero y déjese constancia de su entrega al interesado.
ARTICULO 4°- De forma.

CLIMENT

DISP. Nº 182 05-05-06

ARTICULO 1°- INSCRIBIR en el Registro Público de Comercio de Tierra del Fuego, Antártida e Islas del Atlántico Sur el Instrumento Privado de fecha 05 de Abril del 2006 mediante las cuales se formaliza la cesión de cuotas sociales, y se designa nuevo gerente de la firma MEDICINA INTEGRAL FUEGUINA SOCIEDAD DE RESPONSABILIDAD LIMITADA, en el Libro Registro de Sociedades Comerciales Nº VII bajo el Nº 3956 Folio 146 , Año 2006 por los motivos expuestos en los considerandos precedentes.
ARTICULO 2°- Regístrese, notifíquese. Desglóse el original de los instrumentos mencionados en el artículo anterior y déjese constancia de su entrega al interesado. Dése a la Dirección del Boletín Oficial para su publicación. Cumplido, archívese.

CLIMENT

DISP. N° 18305-05-06

ARTICULO 1°- INSCRIBIR en el Registro Público de Comercio de Tierra del Fuego, Antártida e Islas del Atlántico Sur, el Instrumento Privado de fecha 28 de Marzo del 2006 mediante la cual se constituye la firma LAS AGUILAS CALVAS SOCIEDAD DE RESPONSABILIDAD LIMITADA, con domicilio social en calle Austral N° 2077 de la ciudad de Ushuaia en el Libro Registro de Sociedades Comerciales N° VII, bajo el N° 3957, Folio 147, Año 2006, en virtud de los considerandos precedentes.
ARTICULO 2°- Líbrese cheque a favor del señor Ricardo Daniel MIRANDA D.N.I. N° 22.707.129 por la suma de PESOS TRES MIL (\$ 3.000) en concepto de devolución del capital social integrado.
ARTICULO 3°- Regístrese, notifíquese. Rubríquense los libros a presentar. Desglóse el original del instrumento mencionado en el artículo anterior y déjese constancia de su entrega al interesado.
ARTICULO 4°- De forma.

CLIMENT

DISP. N° 18405-05-06

ARTICULO 1°- INSCRIBIR en el Registro Público de Comercio de Tierra del Fuego, Antártida e Islas del Atlántico Sur, el Instrumento Privado de fecha 10 de Abril de 2006 mediante la cual se modifica la CLAUSULA SEGUNDA y TERCERA del contrato social de la firma UNO PRODUCCIONES SOCIEDAD RESPONSABILIDAD LIMITADA, en el Libro Registro de Sociedades Comerciales N° VII bajo el N° 3958, Folio 147, Año 2006 por los motivos expuestos en los considerandos precedentes.
ARTICULO 2°- Regístrese, notifíquese. Desglóse el instrumento mencionado en el artículo anterior y déjese constancia de su entrega al interesado.
ARTICULO 3°- De forma.

CLIMENT

DISP. N° 18505-05-06

ARTICULO 1°- INSCRIBIR en el Registro Público de Comercio de Tierra del Fuego, Antártida e Islas del Atlántico Sur el Instrumento Privado de fecha 20 de Abril del 2006 mediante las cuales se formaliza la cesión de cuotas sociales, y se designa nuevo gerente de la firma INTEGRAF SOCIEDAD DE RESPONSABILIDAD LIMITADA, en el Libro Registro de Sociedades Comerciales N° VII bajo el N° 3959 Folio 148 , Año 2006 por los motivos expuestos en los considerandos precedentes.
ARTICULO 2°- Regístrese, notifíquese. Desglóse el original de los

instrumentos mencionados en el artículo anterior y déjese constancia de su entrega al interesado. Dése a la Dirección del Boletín Oficial para su publicación. Cumplido, archívese.

CLIMENT

DISP. N° 18605-05-06

ARTICULO 1°- Retirar la autorización para funcionar con carácter de persona jurídica, y dar la baja definitiva del padrón de entidades sin fines de lucro a el «Centro de Estudiante de Comunicación Social», inscripta en el Libro Registro de Asociaciones Civiles «A» bajo el N° 581, folio 192, año 1999.
ARTICULO 2°- Inhabilitar para ocupar cargos ejecutivos de entes sin fines de lucro encuadrados en el Artículo 33° inc. 1°) 2° parte del Código Civil, por considerarlos responsables primarios de las irregularidades detectadas a los señores WALTER ALICIA, D.N.I. 12.482.636; SARMIENTO SERGIO EUGENIO, D.N.I. 16.304.165 y ZACARIAS MARTHA GRACIELA, D.N.I. 16.901.845, aplicando dicha sanción por el término de tres años, contados a partir del dictado de la presente.
ARTICULO 3°- Inhabilitar para ocupar cargos ejecutivos de entes sin fines de lucro encuadrados en el Artículo 33° inc. 1°) 2° parte del Código Civil, por considerarlos responsables secundarios de las irregularidades detectadas dado su autoridad de contralor dentro de la entidad a las señoras ORTIZ GRACIELA, D.N.I. 5.978.534; DOSSO MONICA ALICIA, D.N.I. 14.131.922 y GUSMANO BEATRIZ, D.N.I. 16.905.954; la misma se aplica por el término de un año contado a partir del dictado de la presente.
ARTICULO 4°- Librar Oficios a fin de tomar conocimiento sobre la posible existencia de bienes, donaciones o contribuciones económicas a favor del CENTRO DE ESTUDIANTES DE COMUNICACION SOCIAL, a los Registros de la Propiedad Automotor, Registro de la Propiedad Inmueble, Contaduría General de Gobierno, Contaduría Municipal, Contaduría del Concejo Deliberante, Administración de la Legislatura Provincial, Instituto Provincial de Regulación de Apuestas y Dirección de Tierras Fiscales de la Municipalidad de Ushuaia, con el objeto de liquidar el ente.
ARTICULO 5°- De forma.

CLIMENT

DISP. N° 18705-05-06

ARTICULO 1°- Retirar la autorización para funcionar con carácter de persona jurídica, y dar la baja definitiva del padrón de entidades sin fines de lucro a el «Asociación Civil de Padres y Amigos Puerto de Luz», inscripta en el Libro Registro de Aso-

ciaciones Civiles «A» bajo el N° 589, folio 196, año 2000.

ARTICULO 2°- Inhabilitar para ocupar cargos ejecutivos de entes sin fines de lucro encuadrados en el Artículo 33° inc. 1°) 2° parte del Código Civil, por considerarlos responsables primarios de las irregularidades detectadas a los señores RECLADE ADELA MARIA, D.N.I. 5.902.853; FERNANDEZ ALEJANDRA ANAHI, D.N.I. 17.046.521; DEL VALLE ROBERTO, D.N.I. 12.723.418 y ASTORGA NORA, D.N.I. 13.348.237, aplicando dicha sanción por el término de tres años, contados a partir del dictado de la presente.
ARTICULO 3°- Inhabilitar para ocupar cargos ejecutivos de entes sin fines de lucro encuadrados en el Artículo 33° inc. 1°) 2° parte del Código Civil, por considerarlos responsables secundarios de las irregularidades detectadas dado su autoridad de contralor dentro de la entidad a los señores CARNERO MANUEL, D.N.I. 93.307.754 y PALERMO CELCILIA, D.N.I. 10.727.052; la misma se aplica por el término de un año contado a partir del dictado de la presente.
ARTICULO 4°- Librar Oficios a fin de tomar conocimiento sobre la posible existencia de bienes, donaciones o contribuciones económicas a favor del ASOCIACION CIVIL DE PADRES Y AMIGOS PUERTO DE LUZ, a los Registros de la Propiedad Automotor, Registro de la Propiedad Inmueble, Contaduría General de Gobierno, Contaduría Municipal, Contaduría del Concejo Deliberante, Administración de la Legislatura Provincial, Instituto Provincial de Regulación de Apuestas y Dirección de Tierras Fiscales de la Municipalidad de Ushuaia, con el objeto de liquidar el ente.
ARTICULO 5°- De forma.

CLIMENT

DISP. N° 18809-05-06

ARTICULO 1°- AUTORIZAR a funcionar con carácter de Persona Jurídica a la entidad denominada, «CLUB SOCIAL Y DEPORTIVO UNIÓN OBRERA METALÚRGICA USHUAIA», constituida con fecha 05 (cinco) de Agosto del año 2005, con domicilio en la ciudad de Ushuaia, aprobar su Acta Constitutiva, Acta Complementaria y Estatuto Social obrante a fs. 02 y vta., fs. 39 y a fs. 40/43 inclusive del citado expediente.
ARTÍCULO 2°- Líbrese cheque a favor del Sr. VILTE, Gustavo David D.N.I. 14.550.835 por la suma de PESOS DOSCIENTOS (\$ 200), en concepto de devolución del patrimonio demostrado y rubríquese los libros a presentar en un plazo de 60 días contados a partir de la presente.
ARTICULO 3°- Otórguese la correspondiente y expídase el certifi-

cado respectivo. Concédase copia certificada del Estatuto aprobado, del Anexo I del Decreto Provincial N° 1945/99, de la Disposición I.G.J. N° 324/00 y normas pertinentes a Asociaciones Civiles y Fundaciones del Inspección General de Justicia, Resolución General 6/80.
ARTICULO 4°- Agréguese copias de la presente Disposición a la documentación entregada.
ARTICULO 5°- De forma.

CLIMENT

DISP. N° 18909-05-06

ARTICULO 1°- AUTORIZAR, el Acta de Asamblea de fecha 10 (diez) de Diciembre del año 2005, obrante a fs. 535, perteneciente a la entidad «FEDERACION DE BASQUETBOL DE TIERRA DEL FUEGO», Matrícula N° 61 en la que consta la aprobación de la modificación al artículo 1° del Estatuto Social y el texto estatutario ordenado obrante a fs. 581/591.
ARTICULO 2°- Otórguese el número de registro correspondiente y expídase el certificado respectivo.
ARTICULO 3°- Agréguese copias de la presente Disposición a la documentación entregada.
ARTICULO 4°- Regístrese, notifíquese, dese a la Dirección del Boletín Oficial de la Provincia para su publicación. Cumplido, archívese.

CLIMENT

DISP. N° 19009-05-06

ARTICULO 1°- INSCRIBIR en el Registro Público de Comercio de Tierra del Fuego, Antártida e Islas del Atlántico Sur la Escritura Pública numero CIENTO NOVENTA Y TRES de fecha 21 de Abril del 2006 pasada ante la titular del Registro Notarial N° 9 de esta provincia escribana Mónica A. VILLARREAL mediante la cual se constituye la firma TRANSWORLD SUPPLY ARGENTINA SOCIEDAD ANÓNIMA con domicilio social en calle Goleta Florencia N° 2045 de la ciudad de Ushuaia en el Libro Registro de Sociedades Comerciales N° VII bajo el N° 3960, Folio 148, Año 2006, por los motivos expuestos en los considerandos precedentes.
ARTICULO 2°- Líbrese cheque a favor del señor Horacio Agustín ZENTNER D.N.I. N° 16.121.412 por la suma de TRES MIL PESOS (\$ 3.000) en concepto de devolución del capital social integrado.
ARTICULO 3°- Regístrese, notifíquese. Rubríquense los libros a presentar. Desglóse los originales de los instrumentos mencionados en el artículo anterior y déjese constancia de su entrega al interesado.
ARTICULO 4°- De forma.

CLIMENT

DISP. Nº 191 09-05-06

ARTICULO 1°- AUTORIZAR, el Acta de Asamblea de fecha 29 (veintinueve) de Abril del año 2006, obrante a fs. 325/327, perteneciente a la entidad «CORPORACION PROVINCIAL DE LA MICRO PEQUEÑA Y MEDIANA EMPRESA FUEGUINA»; Matrícula Nº 468 en la que consta la aprobación de la actualización del Estatuto Social y el texto estatutario ordenado obrante a fs. 335/341.
ARTICULO 2°- Otórguese el número de registro correspondiente y expídase el certificado respectivo.
ARTICULO 3°- Agréguese copias de la presente Disposición a la documentación entregada.
ARTICULO 4°- De forma.

CLIMENT

DISP. Nº 192 10-05-06

ARTICULO 1°- AUTORIZAR a funcionar con carácter de Persona Jurídica a la entidad denominada «CLUB MUTUAL» constituida con fecha 1° (primero) de Abril del año 2006, con domicilio en la ciudad de Ushuaia, aprobar su Acta Constitutiva y Estatuto Social obrante a fs. 2 y a fs. 16/21 inclusive del citado expediente.
ARTÍCULO 2°- Líbrese cheque a favor del Sr. COFRECES, Jorge DNI. 16.150.698 por la suma de PESOS DOSCIENTOS (\$ 200,00) en concepto de devolución del patrimonio demostrado y rubríquese los libros a presentar en un plazo de 60 días contados a partir de la presente.
ARTICULO 3°- Otórguese la matrícula correspondiente y expídase el certificado respectivo. Concédase copia certificada del Estatuto aprobado, del Anexo I del Decreto Provincial Nº 1945/99, de la Disposición I.G.J. Nº 324/00 y normas pertinentes a Asociaciones Civiles y Fundaciones del Inspección General de Justicia, Resolución General 6/80.
ARTICULO 4°- Agréguese copias de la presente Disposición a la documentación entregada.
ARTICULO 5°- De forma.

CLIMENT

DISP. Nº 193 11-05-06

ARTICULO 1°- INSCRIBIR en el Registro Público de Comercio de Tierra del Fuego, Antártida e Islas del Atlántico Sur, el Instrumento Privado de fecha 27 de Abril del 2006 mediante la cual se constituye la firma RYS SOCIEDAD DE RESPONSABILIDAD LIMITADA, con domicilio social en calle 12 de Octubre Nº 169 Local 7 de la ciudad de Ushuaia en el Libro Registro de Sociedades Comerciales Nº VII, bajo el Nº 3961, Folio 149 , Año 2006, en virtud de los considerandos precedentes.

ARTICULO 2°- Líbrese cheque a favor del señor Pablo Cristian RODRIGUEZ D.N.I. Nº 21.006.036 por la suma de PESOS DOS MIL QUINIENTOS (\$ 2.500) en concepto de devolución del capital social integrado.
ARTICULO 3°- Regístrese, notifíquese. Rubríquense los libros a presentar. Desglóse el original del instrumento mencionado en el artículo anterior y déjese constancia de su entrega al interesado.
ARTICULO 4°- De forma.

CLIMENT

DISP. Nº 194 11-05-06

ARTICULO 1°- INSCRIBIR en el Registro Público de Comercio de Tierra del Fuego, Antártida e Islas del Atlántico Sur, el Instrumento Privado de fecha 12 de Abril del 2006 mediante la cual se constituye la firma OSHOVIA CONSTRUCCIONES SOCIEDAD DE RESPONSABILIDAD LIMITADA, con domicilio social en calle Lirio de los Valles Nº 1596 de la ciudad de Ushuaia en el Libro Registro de Sociedades Comerciales Nº VII, bajo el Nº 3962, Folio 149, Año 2006, en virtud de los considerandos precedentes.
ARTICULO 2°- Líbrese cheque a favor del señor Juan Carlos VIVANCO D.N.I. Nº 10.342.976 por la suma de PESOS TRES MIL SETECIENTOS CINCUENTA (\$ 3.750) en concepto de devolución del capital social integrado.
ARTICULO 3°- Regístrese, notifíquese. Rubríquense los libros a presentar. Desglóse el original del instrumento mencionado en el artículo anterior y déjese constancia de su entrega al interesado.
ARTICULO 4°- De forma.

CLIMENT

DISP. Nº 195 11-05-06

ARTICULO 1°- RECTIFICASE la redacción del Visto de la DISPOSICION I.G.J Nº 486/01 de fecha cinco (05) de Diciembre del 2001, que quedará redactado de la siguiente manera: «VISTO el expediente 479/01 del Registro de esta Inspección General de Justicia, caratulado: «JP SERVALL CONSTRUCCIONES S.A s/ Inscripción en el Registro Publico de Comercio», y;»
ARTICULO 2°- RECTIFICASE la redacción del Artículo PRIMERO de la DISPOSICION I.G.J Nº 486/01 de fecha cinco (05) de Diciembre del 2001, que quedará redactado de la siguiente manera: «ARTICULO 1°- INSCRIBIR en el Registro Público de Comercio de Tierra del Fuego, Antártida e Islas del Atlántico Sur la Escritura Publica QUINIENTOS SETENTA Y DOS de fecha 31 de Octubre del 2001 pasada ante la titular del Registro Notarial Nº 5 de esta Provincia, escribana Stella Sán-

chez Villagrán y el Inventario Inicial de Bienes de fecha 18 de Octubre del 2001 mediante los cuales se constituye la firma JP SERVALL CONSTRUCCIONES SOCIEDAD ANONIMA en el Libro Registro de Sociedades Comerciales Nº IV bajo el Nº 2624, Folio 081, Año 2001.»
ARTICULO 3°- De forma.

CLIMENT

DISP. Nº 196 11-05-06

ARTICULO 1°- INSCRIBIR en el Registro Público de Comercio de Tierra del Fuego, Antártida e Islas del Atlántico Sur, el Instrumento Privado de fecha 03 de Abril del 2006 mediante la cual se constituye la firma AL PRO SOCIEDAD DE RESPONSABILIDAD LIMITADA, con domicilio social en calle Deloqui Nº 416 Planta Baja, Dpto 2 de la ciudad de Ushuaia en el Libro Registro de Sociedades Comerciales Nº VII, bajo el Nº 3963, Folio 150, Año 2006, en virtud de los considerandos precedentes.
ARTICULO 2°- Líbrese cheque a favor del señor Guillermo Pablo ROMERO D.N.I. Nº 14.653.157 por la suma de PESOS TRES MIL (\$3.000) en concepto de devolución del capital social integrado.
ARTICULO 3°- Regístrese, notifíquese. Rubríquense los libros a presentar. Desglóse el original del instrumento mencionado en el artículo anterior y déjese constancia de su entrega al interesado.
ARTICULO 4°- De forma.

CLIMENT

DISP. Nº 199 11-05-06

ARTICULO 1°- Dar por cumplidas las obligaciones inherentes al REEMPADRONAMIENTO dispuesto mediante Disposición I.G.J. Nº 444/99 Y 525/99, a la firma «BAHIA CAUQUEN S.A.».
ARTICULO 2°- Extiéndase el certificado correspondiente.
ARTICULO 3°- De forma.

CLIMENT

DISPOSICIONES DIRECCION DE REGISTROS I.G.J.

DISP. Nº 174 04-05-06

ARTICULO 1°- Apruébese la rúbrica de Libro Subdiario Transacciones de Usuarios Nº 162 bajo el número 014045 de fojas (500), Libro Subdiario Transacciones de Usuarios Nº 163 bajo el número 014046 de fojas (500), Libro Subdiario Transacciones de Usuarios Nº 164 bajo el número 014047 de fojas (500), Libro Subdiario Transacciones de Usuarios Nº 165 bajo el número 014048 de fojas (500), Libro Subdiario de Transacciones de Usuarios Nº 166 bajo el número 014049 de fojas (500), Li-

bro Subdiario de Transacciones de Usuarios Nº 167 bajo el número 014050 de fojas (500), Libro Subdiario Transacciones de Comercios Nº 134 bajo el número 014051 de fojas (500), Libro Subdiario Transacciones de Comercios Nº 135 bajo el número 014052 de fojas (500), Libro Subdiario Transacciones de Comercios Nº 136 bajo el número 014053 de fojas (500), Libro Subdiario de Transacciones de Comercio Nº 137 bajo el número 014054 de fojas (500), Libro Diario General de Movimientos Nº 92 bajo el número 014055 de fojas (500), Libro Diario General de Movimientos Nº 93 bajo el número 014056 de fojas (500), Libro Diario General de Movimientos Nº 94 bajo el número 014057 de fojas (500), Libro Diario General de Movimientos Nº 95 bajo el número 014058 de fojas (500) pertenecientes a la entidad denominada T.D.F. S.A. con domicilio en calle Juan Manuel de Rosas Nº 77 de la ciudad de Ushuaia.
ARTICULO 2°- Regístrese, Publíquese en el Boletín Oficial de la Provincia. Notifíquese al interesado. Cumplido, Archívese.

CAPPELLINI

DISP. Nº 175 05-05-06

ARTICULO 1°- Apruébese la rubrica de Libro Caja Nº 3 de fojas (101) bajo el número 014068 perteneciente a la entidad denominada «CENTRO DE JUBILADOS Y PENSIONADOS NUESTRO HOGAR AUSTRAL» Matrícula Nº 162 con domicilio en Asigami Nº 1812 de la ciudad de Ushuaia.
ARTICULO 2°- Regístrese, dése número de rúbrica, publíquese en el Boletín Oficial de la Provincia, notifíquese al interesado y cumplido archívese.

CAPPELLINI

DISP. Nº 176 05-05-06

ARTICULO 1°- Apruébese la rúbrica de Libro Actas Nº 2 de fojas (200) bajo el número 014067 perteneciente a la entidad denominada «DAMAR SOCIEDAD DE RESPONSABILIDAD LIMITADA» con domicilio en San Martín Nº 1299 de la ciudad de Ushuaia.
ARTICULO 2°- Regístrese, dése número de rubrica, publíquese en el Boletín Oficial de la Provincia, notifíquese al interesado y cumplido archívese.

CAPPELLINI

DISP. Nº 177 05-05-06

ARTICULO 1°- Apruébese la rúbrica de Libro Diario General Nº 9 ,de fojas (500) bajo el número 014066 perteneciente a la entidad denominada «EXPO AUTO SOCIEDAD

ANONIMA» con domicilio en Gobernador Deloqui N° 1163 de la ciudad de Ushuaia.
ARTICULO 2°- Regístrese, dése número de rúbrica, publíquese en el Boletín Oficial de la Provincia, notifíquese al interesado y cumplido archívese.

CAPPELLINI

DISP. N° 17805-05-06

ARTICULO 1°- Apruébese la rúbrica de Libro Diario General N° 1 de fojas (100) bajo el número 014063, Libro Actas de Reunión de Socios N° 1 de fojas (200) bajo el número 014064, Libro Inventario y Balances N° 1 de fojas (200) bajo el número 014065 pertenecientes a la entidad denominada «ASA CONSTRUCCIONES SOCIEDAD DE RESPONSABILIDAD LIMITADA» con domicilio en Eva Perón N° 785 de la ciudad de Ushuaia.
ARTICULO 2°- Regístrese, dése número de rúbrica, publíquese en el Boletín Oficial de la Provincia, notifíquese al interesado y cumplido archívese.

CAPPELLINI

DISP. N° 17905-05-06

ARTICULO 1°- Apruébese la rúbrica de Libro Actas de Comisión Directiva N° 1 de fojas (100) bajo el número 014059, Libro Actas de Asambleas N° 1 de fojas (100) bajo el número 014060, Libro Banco N° 1 de fojas (200) bajo el número 014061, Libro Inventario y Balances N° 1 de fojas (200) bajo el número 014062 pertenecientes a la entidad denominada «ASOCIACION DE PADRES DE AUTISTAS DE TIERRA DEL FUEGO - APADEA TDF» Matrícula N° 1076 con domicilio en B° Mirador del Olivia Casa N° 33 de la ciudad de Ushuaia.
ARTICULO 2°- Regístrese, dése número de rúbrica, publíquese en el Boletín Oficial de la Provincia, notifíquese al interesado y cumplido archívese.

CAPPELLINI

DISP. N° 18009-05-06

ARTICULO 1°- Apruébese la rúbrica de Libro de Actas N° 1 de fojas útiles (200) bajo el número 014071, pertenecientes a la entidad denominada «CAMARA DE TRANSPORTE DE PASAJEROS Y CARGA» con domicilio en Ramón Barrios N° 469 de la ciudad de Ushuaia.
ARTICULO 2°- Regístrese, dése número de rúbrica, publíquese en el Boletín Oficial de la Provincia, notifíquese al interesado y cumplido archívese.

CAPPELLINI

DISP. N° 18109-05-06

ARTICULO 1°- Apruébese la rúbrica de Libro Copiador Diario N° 1 bajo el número 014072 de fojas (250), Libro Inventario y Balance N° 1 bajo el número 014073 de fojas (200), Libro Actas de Asambleas N° 1 bajo el número 014074 de fojas (200) pertenecientes a la entidad denominada SUR DEMARCACIONES S.R.L. con domicilio en calle Israel N° 803 de la ciudad de Río Grande.
ARTICULO 2°- Regístrese, Publíquese en el Boletín Oficial de la Provincia. Notifíquese al interesado. Cumplido, Archívese.

CAPPELLINI

DISP. N° 18209-05-06

ARTICULO 1°- Apruébese la rúbrica de Libro Actas de Directorio N° 1 bajo el número 014075 de fojas (200), Libro Registro de Acciones N° 1 bajo el número 014076 de fojas (49), pertenecientes a la entidad denominada GADA S.A. con domicilio en calle Santa Rosa N° 307 de la ciudad de Río Grande.
ARTICULO 2°- Regístrese, Publíquese en el Boletín Oficial de la Provincia. Notifíquese al interesado. Cumplido, Archívese.

CAPPELLINI

DISP. N° 18409-05-06

ARTICULO 1°- Apruébese la rúbrica de Libro de Iva Ventas N° 1 de fojas útiles (48) bajo el número 014078, Libro Iva Compras N° 1 de fojas útiles (48) bajo el número 014079 pertenecientes a la entidad denominada AGRUPACIÓN TRADICIONALISTA JUJEÑA «TACITA DE PLATA» con domicilio en Avda. Leandro Alem N° 2118 de la ciudad de Ushuaia.
ARTICULO 2°- Regístrese, dése número de rubrica, publíquese en el Boletín Oficial de la Provincia, notifíquese al interesado y cumplido archívese.

CAPPELLINI

DISP. N° 18611-05-06

ARTICULO 1°- Apruébese la rúbrica de Libro Diario General N° 15 bajo el número 014080 de fojas (1000), Libro Diario General N° 16 bajo el numero 014081 de fojas (1000) pertenecientes a la entidad denominada AUDIVIC S.A. con domicilio en calle Saavedra Lamas N° 1480 de la ciudad de Río Grande.
ARTICULO 2°- Regístrese, Publíquese en el Boletín Oficial de la Provincia. Notifíquese al interesado. Cumplido, Archívese.

CAPPELLINI

DISP. N° 18712-05-06

ARTICULO 1°- Apruébese la rúbrica del Libro Iva Ventas N° 1 bajo el número 014082 de fojas mil (100), perteneciente a la firma AGENCIA PATAGONICA DE TELECOMUNICACIÓN CELULAR S.R.L. (A.P.T.C. S.R.L.) con domicilio en Güemes N° 475 de la ciudad de Río Grande.
ARTICULO 2° - Regístrese, Publíquese en el Boletín Oficial de la Provincia. Notifíquese al interesado. Cumplido, Archívese.

CAPPELLINI

DISPOSICIONES DIRECCION DE COOPERATIVAS Y MUTUALES (I.G.J.)

DISP. N° 01002-05-06

ARTICULO 1°- Apruébense la rúbrica del libro, denominado Registro de Asociados N° 1 de fojas útiles sesenta (60) bajo el número 014019, perteneciente a la entidad denominada COOPERATIVA DE VIVIENDA «TRES DE FEBRERO» Ltda., con domicilio en Barrio Mirador del Olivia, Casa N° 40, de la Ciudad de Ushuaia, inscripta bajo Matrícula N° 21.166. Resolución N° 907/99 del I.N.A.E.S.
ARTICULO 2°- Regístrese, Dése número de rúbrica, Publíquese en el Boletín Oficial de la Provincia notifíquese al interesado y Cumplido Archívese.

NICOLAI

DISP. N° 01205-05-06

ARTICULO 1°- Apruébese la rúbrica de los Libros de Acta N° 1 de la subcomisión Proyecto de Viviendas Monte Susana de fojas (200) bajo el número 014069, Libros de Acta N° 1 de la subcomisión Proyecto de Vivien- das Bahía Golondrina de fojas (200) bajo el número 014070, pertenecien- tes a la entidad denominada COOPE- RATIVA DE VIVIENDA «SUB- MARINO A.R.A SANTA FE» Ltda., con domicilio en San Martín y Yaganes de la Ciudad de Ushuaia, ins- cripta bajo Matrícula N° 27.186. Re- solución N° 3489/05 del I.N.A.E.S.
ARTICULO 2°- Regístrese, dése nú- mero de rúbrica, publíquese en el Boletín Oficial de la Provincia, noti- fíquese al interesado y cumplido archívese.

NICOLAI

RESOLUCIONES PLENARIAS TRIBUNAL DE CUENTAS

RESOL. N° 3416-05-06

VISTO: El expediente N° 511/2005, Letra T.C.P V.L del registro de este Tribunal de Cuentas, caratulado «S/ APLICACIÓN MULTA DR. GUS- TAVO GARCIA CASANOVAS- REF. EXPTE TCP N° 268/03», y

CONSIDERANDO:
Que mediante Resolución Plenaria N° 28/2006 se resolvió aplicar al Ex- Administrador del Fondo Residual, Dr. Gustavo GARCIA CASANO- VAS, una multa equivalente al DIEZ POR CIENTO (10%) de los haberes que percibía como tal, por los incum- plimientos a la Ley Provincial N° 486, modificada por su similar N° 551, y a la Resolución Plenaria N° 72/02, así como a lo dispuesto en los distin- tos Acuerdos Plenarios cuyos repa- ros no fueron saneados, detallados en los Informes Legales N° 147/04 y 151/05, en función de las atribucio- nes conferidas a este organismo de Control por el Artículo 4° Inc h) de la Ley Provincial N° 50, y su Decre- to Reglamentario N° 1917/99, así como de lo establecido por el Anexo I de la Resolución Plenaria N° 125/ 05- Procedimiento para la Aplica- ción, Seguimiento y Ejecución de las Sanciones de Multa impuestas por este Tribunal.
Que en fecha 2 de mayo del 2006 el Sr. GARCIA CASANOVAS se no- tifica de la Resolución mentada, en consecuencia efectúa una presenta- ción las que se encuentran glosadas a fs 171/172.
Que analizado dicho escrito por el Cuerpo de Abogados se emite el in- forme Legal N° 96/06.
Que se comparten los argumentos expuestos en el Informe Legal citado en los párrafos precedentes.
Que los suscriptos se encuentran fa- cultados para el dictado de la pre- sente, de acuerdo a lo establecido en el Artículo 27 de la Ley Provincial N° 50, modificada por le artículo 116 de la Ley Provincial N° 495.

Por ello:
EL TRIBUNAL DE CUENTAS
R E S U E L V E :

ARTICULO 1°- TENGASE por no- tificado al Sr. Gustavo GARCIA CASANOVA de la Resolución Ple- naria N° 28/2006 a partir del 2 de mayo del 2006.
ARTICULO 2°- OTORGASE cin- co (5) días hábiles a partir de la noti- ficación del presente acto para que se apersona a la sede del Tribunal de Cuentas, sito en Piedrabuena N° 220 de la Ciudad de Ushuaia a fin de to- mar vistas y sacar copias a su cargo en caso que lo crea pertinente, cum- plido los días, los plazos suspendi- dos para interponer el correspon- diente Recurso se reanudaran auto- máticamente.
ARTICULO 3°- TÉNGASE por cons- tituido en el domicilio denunciado.
ARTICULO 4°- NOTIFIQUESE al Señor Gustavo GARCIA CASANO- VA, con copia certificada de la pre- sente y del Informe Legal N° 96/06.
ARTICULO 4°- De forma.

RICCIUTI
HERRERA
MARTINEZ

RESOL. Nº 35 17-05-06

VISTO: El expediente Nº 088/ 2006, Letra V.A del registro de este Tribunal de Cuentas, caratulado «NUEVO EXPTE. RELACIONADO ACUERDO PLENARIO 958 ARTICULO 6º- S/ASISTENCIA AGENTES IPAUSS A CURSO ORGANIZADO POR S.A.D.A.M (MULTA SRA. STRATTA), y

CONSIDERANDO:

Que por el mismo tramita el Recurso de Reconsideración interpuesto por la Sra. Stella Maris STRATTA, en su carácter de Presidente del I.P.A.U.S.S contra el Acuerdo Plenario Nº 958 de este Tribunal de Cuentas, por la cual se le aplica una multa equivalente al cinco por ciento (5%) de su remuneración nominal mensual, excluidas las asignaciones familiares, con motivo del incumplimiento de la Resolución Plenaria Nº 01/01 y los arts. 32 y 33 de la ley 495.

Que el Recurso de Reconsideración fue analizado, por el Cuerpo de Ahogados, emitiéndose el Informe Legal Nº 88/06, Letra T.C.P. - C.A, en el cual se indican los motivos por los cuales no correspondería hacer lugar al recurso incoado y como consecuencia de ello ratificar la sanción de multa.

Que dicho Informe Legal expresa que «... analizado dicho descargo se corrobora que las expresiones vertidas en la citada presentación no conmueve lo oportunamente resuelto, por lo que es necesario no hacer lugar al recurso interpuesto...».

Que independientemente de la acreditación de la inexistencia o no del perjuicio fiscal, el que será determinado por el Auditor Fiscal interviniente conforme la Resolución Plenaria 15/06 y el Acuerdo Plenario Nº 958 artículo 7º, el apartamiento a las normativas vigentes existió y es por tal incumplimiento, el cual se encuentra encuadrado en el art. 44 de la ley 50 que le correspondería la sanción impuesta.

Que se comparten los argumentos expuestos en el Informe Legal citado en el párrafo precedente.

Que los suscriptos se encuentran facultados para el dictado de la presente, de acuerdo a lo establecido en el Artículo 1º y 4 inciso h) de la Ley Provincial Nº 50 y de las Resoluciones Plenarias Nº 112/05 y 125/ 2005.

Por ello:

EL TRIBUNAL DE CUENTAS
R E S U E L V E :

ARTICULO 1º- NO HACER LUGAR al Recurso de Reconsideración interpuesto por la Presidente del IPAUSS Stella Maris STRATTA, contra el Acuerdo Plenario Nº 958 por los motivos expuestos en el considerando y el Informe Legal Nº 88 /06.

ARTICULO 2º- NOTIFICAR a la Sra. Stella Maris STRATTA, con copia certificada de la presente y del informe Legal citado, haciéndole sa-

ber que se agotó las instancias administrativas quedando expedita la vía judicial, pudiendo interponer demanda contencioso administrativa en el plazo de noventa días.

ARTICULO 3º- REMITIR los presentes autos al Auditor Fiscal C.P Gustavo Oscar ZAMORA a fin de que analice los elementos aportados por el cuentadante tendientes a acreditar la inexistencia de perjuicio fiscal, en el marco de lo dispuesto por la Resolución Plenaria Nº 15/06 y lo oportunamente señalado en el Acuerdo Plenario Nº 958 artículo 7º.

ARTICULO 3º- NOTIFICAR al Registro de Sanciones y Multas y a la Dirección de Administración.

ARTICULO 4º- De forma.

RICCIUTI
HERRERA
MARTINEZ

RESOLUCIONES DIRECCION PROVINCIAL DE PUERTOS

RESOL. Nº 0514 08-05-06

ARTICULO 1º- CONCEDESE VEINTIOCHO (28) días de Licencia Anual Reglamentaria, al Agente Jorge Omar PARRY, Legajo D.P.P. Nº 10105, Categoría 10 P.O.M.y S., correspondiente al año 2005, a partir del día 05/06/2006.

ARTICULO 2º- NOTIFIQUESE a quienes corresponda, dar al Boletín Oficial de la Provincia, cumplido archívese.

NUÑEZ

RESOL. Nº 0515 08-05-06

ARTICULO 1º- CONCEDESE QUINCE (15) días de Licencia Anual Reglamentaria, al Agente Oscar Francisco ROSS, Legajo D.P.P. Nº 10089, Categoría 10 P.O.M.y S., correspondiente al año 2005, a partir del día 15/05/2006.

ARTICULO 2º- NOTIFIQUESE a quienes corresponda, dése al Boletín Oficial de la Provincia, cumplido archívese.

NUÑEZ

RESOL. Nº 0516 08-05-06

ARTICULO 1º- CONCEDER VEINTE (20) días de Licencia Anual Reglamentaria, al Agente Marcelo Fabián VALDES, categoría 10 P.A.y T., Legajo D.P.P. Nº 10.139, correspondiente al año 2005 a partir del día 12/ 05/06.

ARTICULO 2º- NOTIFIQUESE a quienes corresponda, dése al Boletín Oficial de la Provincia, cumplido archívese.

NUÑEZ

RESOL. Nº 0517 08-05-06

ARTICULO 1º- AUTORIZAR el

pago de la suma de PESOS VEINTE MIL SEISCIENTOS CINCUENTA Y CINCO (\$ 20.655,00) a favor de PROVINCIA SEGUROS S.A. en concepto de cancelación de la tercera cuota (3 de 6) de las pólizas Nº 51124, 36356, 342170 y 665090.

ARTÍCULO 2º- AUTORIZAR a la Dirección General de Administración a emitir la correspondiente Orden de Pago.

ARTÍCULO 3º- IMPUTAR el gasto que demande el cumplimiento de la presente a la partida presupuestaria 4.30.3.35.354 del ejercicio económico en vigencia prorrogado del año 2005.

ARTÍCULO 4º- De forma.

NUÑEZ

RESOL. Nº 0518 08-05-06

ARTICULO 1º- APROBAR el gasto en concepto de suministro de energía eléctrica a las instalaciones del Puerto de Río Grande correspondiente al período 04/06 por la suma de PESOS DOSCIENTOS VEINTINUEVE CON VEINTISEIS CENTAVOS (\$ 229,26), por los motivos expuestos en los considerandos.

ARTICULO 2º- AUTORIZAR el pago del importe de PESOS DOSCIENTOS VEINTINUEVE CON VEINTISEIS CENTAVOS (\$ 229,26) a favor de la COOPERATIVA DE SERVICIOS PÚBLICOS, ASISTENCIALES, CONSUMO Y VIVIENDA DE RÍO GRANDE LIMITADA como cancelación de la factura Nº 0001-01798186.

ARTÍCULO 3º- AUTORIZAR a la Dirección General de Administración a emitir la correspondiente Orden de Pago

ARTÍCULO 4º- IMPUTAR el gasto que demande el cumplimiento de la presente a la partida presupuestaria 4.30.3.31.311 del ejercicio económico en vigencia.

ARTICULO 5º- De forma.

NUÑEZ

RESOL. Nº 0519 08-05-06

ARTÍCULO 1º- AUTORIZAR Y APROBAR la Liquidación de la 35º cuota en concepto de gratificación por adhesión al Régimen de Retiro Voluntario al agente ROJAS, FRANCISCO SOLANO, Legajo Nº 10008, Categoría 21 P.A.y T., en virtud de lo dispuesto en la Cláusula 4º del convenio suscripto entre el agente mencionado y esta Dirección y Provincial de Puertos, homologado mediante resolución M.G.T. y J. Nº 236/ 03, de fecha 02 de julio 2003, y por la suma de PESOS OCHOCIENTOS NOVENTA Y SIETE CON OCHENTA Y TRES CENTAVOS (\$ 897,83).

ARTÍCULO 2º- AUTORIZAR Y APROBAR el pago del aporte personal y contribución patronal al I.P.A.U.S.S. por la cobertura de la

Obra Social, correspondiente a la 35º cuota en concepto de gratificación por adhesión al Régimen de Retiro Voluntario al agente ROJAS, FRANCISCO SOLANO, y por la suma de PESOS OCHENTA Y TRES CON TREINTA Y UN CENTAVOS (\$ 83,31).

ARTÍCULO 3º- AUTORIZAR a la Dirección General de Administración a emitir las Órdenes de Pago correspondientes.

ARTÍCULO 4º- IMPUTAR la suma de \$ 925,60 a la partida presupuestaria 4.30.1.16 y la suma de \$ 55,54 a la partida 4.30.1.11.116, del ejercicio económico en vigencia.

ARTÍCULO 5º- De forma.

NUÑEZ

RESOL. Nº 0520 08-05-06

ARTÍCULO 1º- APROBAR el pago de la suma de PESOS TRES MIL DOSCIENTOS (\$ 3.200,00) a favor del Dr. JUAN HÉCTOR LADERECHE como cancelación de la factura «A» Nº 0002-00000088 y por los motivos expuestos en los considerandos.

ARTÍCULO 2º- AUTORIZAR a la Dirección General de Administración a emitir la correspondiente Orden de Pago.

ARTÍCULO 3º- IMPUTAR el gasto que demande el cumplimiento de la presente a la partida presupuestaria 4.30.3.34.343 del ejercicio económico en vigencia, prorrogado del año 2005.

ARTÍCULO 4º- De forma.

NUÑEZ

RESOL. Nº 0521 08-05-06

ARTÍCULO 1º- AUTORIZAR el pago de la suma PESOS DIECISIETE MIL SETECIENTOS NOVENTA CON OCHENTA Y DOS CENTAVOS (\$ 17. 790,82), a favor de la firma CONSTRUCCIONES R & B de Horacio Héctor Wallner como cancelación de la factura «A» Nº 0002-00000011, habiéndose deducido el 20% (veinte por ciento) en concepto de anticipo financiero y por los motivos expuestos en los considerandos.

ARTICULO 2º- AUTORIZAR a la Dirección General de Administración a emitir la correspondiente Orden de Pago.

ARTÍCULO 3º- IMPUTAR el gasto que demande el cumplimiento de la presente a la partida presupuestaria 4.30.4.42.422 del ejercicio económico en vigencia prorrogado del año 2005.

ARTÍCULO 4º- De forma.

NUÑEZ

RESOL. Nº 0522 08-05-06

ARTICULO 1º- APROBAR el pago a favor de la firma MARAÑO de Raúl Rubén Bogado de la suma de

PESOS TRES MIL CUATROCIENTOS OCHENTA (\$ 3.480,00) en concepto de alquiler de baños químicos durante el mes de Abril de 2006, como cancelación de la factura «A» N° 0001-00000240 y por los motivos expuestos en los considerandos.

ARTICULO 2°- AUTORIZAR a la Dirección General de Administración a emitir la correspondiente Orden de Pago.

ARTÍCULO 3°- IMPUTAR el gasto que demande el cumplimiento de la presente a la partida presupuestaria 4.30.3.32.327 del ejercicio económico en vigencia, prorrogado del año 2005.

ARTÍCULO 4°- De forma.

NUÑEZ

RESOL. N° 052308-05-06

ARTICULO 1°- AUTORIZAR el pago de la suma de PESOS VEINTIUN MIL SEISCIENTOS DOS CON TREINTA Y SIETE CENTAVOS (\$ 21.602,37) correspondiente a la Factura M N° 0001-00000005 presentada por la firma Servicios Generales Santa Fe de Patricia RIVERO y por los motivos expuestos en los considerandos.

ARTICULO 2°- AUTORIZAR a la Dirección General de Administración a emitir la correspondiente Orden de Pago.

ARTICULO 3°- IMPUTAR el gasto que demande el cumplimiento de la presente a la partida presupuestaria 4.30.3.33.331 del ejercicio económico en vigencia.

ARTICULO 4°- De forma.

NUÑEZ

RESOL. N° 052408-05-06

ARTICULO 1°- AUTORIZAR el pago de la suma de PESOS CINCO MIL DOSCIENTOS SESENTA Y DOS CON CINCUENTA CENTAVOS (\$ 5.262,50) a favor de la firma ING. NESTOR R. SEITLER como cancelación de la factura «A» N° 0001-00000428; y por los motivos expuestos en los considerandos.

ARTICULO 2°- AUTORIZAR a la Dirección General de Administración a emitir la correspondiente Orden de Pago.

ARTÍCULO 3°- IMPUTAR el gasto que demande el cumplimiento de la presente a la partida presupuestaria 4.30.4.43.431 del ejercicio económico en vigencia.

ARTÍCULO 4°- De forma.

NUÑEZ

RESOL. N° 052508-05-06

ARTÍCULO 1°- APROBAR el pago de la suma de PESOS TREINTA Y CUATRO MIL NOVECIENTOS SETENTA Y SEIS CON NOVENTA Y SEIS CENTAVOS (\$ 34.976,96) a favor de la firma EMCO-

FUE de Marcelo Toledo Jauregui como cancelación de la factura «M» N° 0001-00000009, habiéndose deducido el 20% (veinte por ciento) en concepto de anticipo financiero y por los motivos expuestos en los considerandos.

ARTICULO 2°- AUTORIZAR a la Dirección General de Administración a emitir la correspondiente Orden de Pago.

ARTICULO 3°- IMPUTAR el gasto que demande el cumplimiento de la presente a la partida presupuestaria 4.30.4.42.422 del ejercicio económico en vigencia prorrogado del año 2005.

ARTÍCULO 4°- De forma.

NUÑEZ

RESOL. N° 052608-05-06

ARTICULO 1°- REUBICAR a partir del día de su notificación, al agente TORRES, Hugo Agustín- Legajo D.P.P. N° 10091, Categoría 10 P.A.y T., DNI N° 17.012.154, en la Dirección General de Administración de la Dirección Provincial de Puertos, por los motivos expuestos en los considerandos de la presente.

ARTICULO 2°- Notifíquese al interesado, comuníquese, dése al Boletín Oficial de la Provincia para su publicación, cumplido Archívese.

NUÑEZ

RESOL. N° 052709-05-06

ARTÍCULO 1°- AUTORIZAR la comisión de servicios a la ciudad de Buenos Aires desde el día 12 al 18 de Mayo de 2006 del Director General del Puerto Ushuaia, agente categoría 24 P.A.yT. VICTOR MARIO SANTANGELO, a los efectos de participar en el SEMINARIO INTERNACIONAL «LOS RECURSOS DE LECHO Y SUBSUELO DEL MAR» y por los motivos expuestos en los considerandos.

ARTÍCULO 2°- AUTORIZAR la emisión de la Orden de Pasaje aéreo por el tramo Ushuaia-Buenos Aires-Ushuaia y la liquidación de seis (6) días de viáticos de acuerdo a la escala vigente por la suma de PESOS NOVECIENTOS (\$900,00)) a favor del agente mencionado en el artículo primero.

ARTÍCULO 3°- AUTORIZAR a la Dirección General de Administración a emitir la correspondiente Orden de Pago por los viáticos autorizados.

ARTÍCULO 4°- IMPUTAR el gasto que demande el cumplimiento de la presente a la partida presupuestaria 4.30.37.371 (pasajes) y a la partida 4.30.3.37.372 (viáticos) del ejercicio económico en vigencia.

ARTÍCULO 5°- De forma.

NUÑEZ

RESOL. N° 052809-05-06

ARTÍCULO 1°- APROBAR el pago de la suma de PESOS TRES MIL QUINIENTOS CUARENTA Y DOS CON CINCUENTA CENTAVOS (\$ 3.542,50) a favor de la firma NETCALLS de Ezequiel A. Rebagliati como cancelación de la factura «C» N° 0001-00000363, por los motivos expuestos en los considerandos.

ARTÍCULO 2°- AUTORIZAR a la Dirección General de Administración a emitir la correspondiente Orden de Pago.

ARTÍCULO 3°- IMPUTAR el gasto que demande el cumplimiento de la presente a la partida presupuestaria 4.30.4.43.436 del ejercicio económico en vigencia, prorrogado del año 2005.

ARTÍCULO 4°- De forma.

NUÑEZ

RESOL. N° 052909-05-06

ARTICULO 1°- AUTORIZAR el llamado de la Licitación Privada N° 02/06 destinado a «Construcción de Nuevo Edificio para Gerencia Operativa del Puerto de Ushuaia», para el día 15 de Mayo de 2006 a las 13.00 hs.

ARTICULO 2°- APROBAR las especificaciones técnicas, datos de obra y el pliego de bases y cláusulas particulares que forman parte integrante de la presente.

ARTICULO 3°- IMPUTAR el gasto que demande el cumplimiento de la presente a la partida presupuestaria 4.30.4.42.422 del ejercicio económico en vigencia.

ARTICULO 4°- De forma.

NUÑEZ

RESOL. N° 053009-05-06

ARTÍCULO 1°- AUTORIZAR el gasto por la suma de PESOS MIL OCHOCIENTOS TREINTA (\$ 1.830,00) para las adquisición (8) radiadores y (1) una turbina a gas para el Área de Seguridad y por los motivos expuestos en los considerandos.

ARTÍCULO 2°- ADJUDICAR la adquisición de (8) ocho radiadores y (1) una turbina, a la firma PROVEEDORA INDUSTRIAL S.R.L. por la suma de PESOS MIL OCHOCIENTOS TREINTA (\$1.830,00).

ARTICULO 3°- AUTORIZAR a la Dirección General de Administración a emitir la correspondiente Orden de Compra.

ARTICULO 4°- IMPUTAR el gasto que demande el cumplimiento de la presente a la partida presupuestaria 4.30.4.4 3.4 37 del ejercicio económico en vigencia, prorrogado del año 2005.

ARTÍCULO 5°- De forma.

NUÑEZ

RESOL. N° 053109-05-06

VISTO el expediente D.P.P. N° 522/005 del registro de esta Dirección Provincial de Puertos caratulado «S/ CONVENIO CON SERVICIO DE HIDROGRAFIA NAVAL»; y

CONSIDERANDO:
Que con fecha 09 de mayo de 2006 se suscribió el Convenio Marco entre el Servicio de Hidrografía Naval y la Dirección Provincial de Puertos, registrándose el mismo bajo el N° 0292.
Que resulta necesario ratificar el Convenio Marco suscripto.
Que a sus efectos es necesario el dictado del correspondiente instrumento legal, acto para el que el suscripto se encuentra facultado en virtud de lo establecido en la Ley Provincial 69, Art. 6°.

Por ello:
EL PRESIDENTE DE LA DIRECCION PROVINCIAL DE PUERTOS
R E S U E L V E :

ARTÍCULO 1°- RATIFICAR en todos sus términos el Convenio Marco suscripto entre esta DIRECCIÓN PROVINCIAL DE PUERTOS y el SERVICIO DE HIDROGRAFÍA NAVAL, celebrado con fecha 09 de mayo de 2006, registrado bajo el N° 0292.

ARTÍCULO 2°- Comuníquese al interesado, dése al Boletín Oficial de la Provincia. Cumplido, archívese.

NUÑEZ

RESOL. N° 053209-05-06

VISTO el expediente D.P.P. N° 522/005 del registro de esta Dirección Provincial de Puertos caratulado «S/ CONVENIO CON SERVICIO DE HIDROGRAFIA NAVAL»; y

CONSIDERANDO:
Que con fecha 09 de mayo de 2006 se suscribió el Convenio de Ejecución N° 1 entre el Servicio de Hidrografía Naval y la Dirección Provincial de Puertos, registrándose el mismo bajo el N° 0293.
Que resulta necesario ratificar el Convenio de Ejecución suscripto.
Que a sus efectos es necesario el dictado del correspondiente instrumento legal, acto para el que el suscripto se encuentra facultado en virtud de lo establecido en la Ley Provincial 69, Art. 6°.

Por ello:
EL PRESIDENTE DE LA DIRECCION PROVINCIAL DE PUERTOS
R E S U E L V E :

ARTÍCULO 1°- RATIFICAR en todos sus términos el Convenio de Ejecución N° 1 suscripto entre esta DIRECCIÓN PROVINCIAL DE PUERTOS y el SERVICIO DE HIDROGRAFÍA NAVAL, celebrado

con fecha 09 de mayo de 2006, registrado bajo el Nº 0293.
ARTÍCULO 2°- Comuníquese al interesado, dése al Boletín Oficial de la Provincia. Cumplido, archívese.

NUÑEZ
RESOL. Nº 0533 09-05-06

VISTO el expediente D.P.P. Nº 99/06 del registro de esta Dirección Provincial de Puertos caratulado «S/ CONVENIO CON LA UNIVERSIDAD TECNOLÓGICA NACIONAL»; y

CONSIDERANDO:
Que con fecha 03 de mayo de 2006 se suscribió el Convenio Marco de Cooperación Recíproca, registrándose el mismo bajo el Nº 291.
Que resulta necesario ratificar el Convenio Marco de Cooperación Recíproca suscripto.
Que a sus efectos es necesario el dictado del correspondiente instrumento legal, acto para el que el suscripto se encuentra facultado en virtud de lo establecido en la Ley Provincial 69, Art. 6°.

Por ello:
EL PRESIDENTE DE LA DIRECCION PROVINCIAL DE PUERTOS
R E S U E L V E :

ARTÍCULO 1°- RATIFICAR en todos sus términos el Convenio Marco de Cooperación Recíproca suscripto entre esta DIRECCIÓN PROVINCIAL DE PUERTOS y la UNIVERSIDAD TECNOLÓGICA NACIONAL, representada por el Decano, Ing. Mario Félix FERRYRA, celebrado con fecha 03 de mayo de 2006, registrado bajo el Nº 291.
ARTÍCULO 2°- Comuníquese al interesado, dése al Boletín Oficial de la Provincia. Cumplido, archívese.

NUÑEZ
RESOL. Nº 0534 09-05-06

ARTÍCULO 1°- AUTORIZAR el pago de la suma OCHO MIL CUATROCIENTOS DOS CON SESENTA Y NUEVE CENTAVOS (\$ 8.402,69), a favor de la firma CONSTRUCTORA ATLANTICO SUR de José Mauricio Díaz como cancelación de la factura «M» Nº 0001-00000006 correspondiente al Certificado de Obra Nº 4, habiéndose deducido la suma de PESOS DOS MIL CIEN CON SESENTA Y SIETE (\$ 2.100,67) en concepto de anticipo financiero del 20% (veinte por ciento) y por los motivos expuestos en los considerandos.
ARTÍCULO 2°- AUTORIZAR a la Dirección General de Administración a emitir la correspondiente Orden de Pago.
ARTÍCULO 3°- IMPUTAR el gasto que demande el cumplimiento de

la presente a la partida presupuestaria 4.30.4.42.422 del ejercicio económico en vigencia, prorrogado del año 2005.
ARTÍCULO 4°- De forma.

NUÑEZ
RESOL. Nº 0535 09-05-06

ARTICULO 1°- AUTORIZAR el anticipo de haberes a favor de la señora Pacífica María AVENDAÑO, Legajo Nº 10166, por la suma de PESOS DOSCIENTOS CINCUENTA (\$ 250,00), por los motivos expuestos en los considerandos.
ARTÍCULO 2°- AUTORIZAR a la Dirección General de Administración a emitir la correspondiente Orden de Pago.
ARTICULO 3°- De forma.

NUÑEZ
RESOL. Nº 0536 10-05-06

ARTICULO 1°- AUTORIZAR el gasto por la suma de PESOS CUARENTA Y UN MIL SETECIENTOS VEINTIUNO CON OCHENTA Y CUATRO CENTAVOS (\$ 41.721,84) para los Trabajos de Reparación y Colocación de Elementos Tendientes al Mejoramiento y Acondicionamiento del Muelle Comercial del Puerto de Ushuaia y por los motivos expuestos en los considerandos.
ARTICULO 2°- ADJUDICAR la Contratación Directa para los Trabajos de Reparación y Colocación de Elementos Tendientes al Mejoramiento y Acondicionamiento del Muelle Comercial del Puerto de Ushuaia a la firma CONSTRUCTORA ATLANTICO SUR del Sr. José Mauricio Díaz por un importe de PESOS CUARENTA Y UN MIL SETECIENTOS VEINTIUNO CON OCHENTA Y CUATRO CENTAVOS (\$ 41.721,84).
ARTICULO 3°- Autorizar a la Dirección General de Administración a confeccionar el Correspondiente Contrato de Obra.
ARTICULO 4°- IMPUTAR el gasto que demande la presente a la partida presupuestaria 4.30.4.42.422 del ejercicio económico en vigencia.
ARTICULO 5°- De forma.

NUÑEZ
RESOL. Nº 0537 10-05-06

ARTÍCULO 1°- APROBAR el gasto en concepto del servicio correspondiente a la venta de 1.130 (mil ciento treinta) Tasas de Pasajeros por la suma de PESOS MIL CIENTO TREINTA (\$ 1.130,00) por los motivos expuestos en los considerandos.
ARTÍCULO 2°- AUTORIZAR el pago de la suma de PESOS MIL CIENTO TREINTA (\$ 1.130,00) a favor de la firma TOLKEYEN PATAGONIA TURISMO S.A. y como cancelación de las facturas «A» Nº

0001-00009517.
ARTICULO 3°- AUTORIZAR a la Dirección General de Administración a emitir la correspondiente Orden de Pago.
ARTICULO 4°- IMPUTAR el gasto que demande el cumplimiento de la presente a la partida presupuestaria 4.30.3.39.399, del ejercicio económico en vigencia, prorrogado del año 2005".
ARTÍCULO 5°- De forma.

NUÑEZ
RESOL. Nº 0538 10-05-06

ARTICULO 1°- AUTORIZAR el gasto en concepto del servicio correspondiente a la venta de 291 (doscientos noventa y uno) Tasas de Pasajeros por la suma de PESOS DOSCIENTOS NOVENTA Y UNO (\$ 291,00) por los motivos expuestos en los considerandos.
ARTÍCULO 2°- APROBAR el pago de la suma de PESOS DOSCIENTOS NOVENTA Y UNO (\$ 291,00) a favor de la firma TRES MARIAS de Héctor Monsalve como cancelación de la factura «B» Nº 0002-00000210.
ARTÍCULO 3°- AUTORIZAR a la Dirección General de Administración a emitir la correspondiente Orden de Pago.
ARTÍCULO 4°- IMPUTAR el gasto que demande el cumplimiento de la presente a la partida presupuestaria 4.30.3.39.399, del ejercicio económico en vigencia, prorrogado del año 2005.
ARTÍCULO 5°- De forma.

NUÑEZ
RESOL. Nº 0539 10-05-06

ARTÍCULO 1°- AUTORIZAR el gasto en concepto del servicio correspondiente a la venta de 1.036 (mil treinta y seis) Tasas de Pasajeros por la suma de PESOS MIL TREINTA Y SEIS (\$ 1.036,00) por y los motivos expuestos en los considerandos.
ARTÍCULO 2°- APROBAR el pago de la suma de PESOS MIL TREINTA Y SEIS (\$ 1.036,00) a favor de la firma COMPAÑÍA DE NAVEGACIÓN S.R.L. y como cancelación de las facturas «A» Nº 0001-00001132 y 1150.
ARTÍCULO 3°- AUTORIZAR a la Dirección General de Administración a emitir la correspondiente Orden de Pago.
ARTÍCULO 4°- IMPUTAR el gasto que demande el cumplimiento de la presente a la partida presupuestaria 4.30.3.39.399, del ejercicio económico en vigencia, prorrogado del año 2005.
ARTÍCULO 5°- De forma.

NUÑEZ
RESOL. Nº 0540 10-05-06

ARTÍCULO 1°- AUTORIZAR el gasto en concepto del servicio correspondiente a la venta de 3.801 (tres mil ochocientos uno) Tasas de Pasajeros por la suma de PESOS TRES MIL OCHOCIENTOS UNO (\$ 3.801,00) por los motivos expuestos en los considerandos.
ARTÍCULO 2°- APROBAR el pago de la suma de PESOS TRES MIL OCHOCIENTOS UNO (\$ 3.801,00) a favor de la firma LOS YAMANAS S.A. como cancelación de la factura «A» Nº 0008-00001998, 2024 y 2043.
ARTÍCULO 3°- AUTORIZAR a la Dirección General de Administración a emitir la correspondiente Orden de Pago.
ARTÍCULO 4°- IMPUTAR el gasto que demande el cumplimiento de la presente a la partida presupuestaria 4.30.3.39.399, del ejercicio económico en vigencia, prorrogado del año 2005".
ARTÍCULO 5°- De forma.

NUÑEZ
RESOL. Nº 0541 10-05-06

VISTO: Expediente D.P.P. Nº 74/06 caratulado «s/Nueva tarifa para almacenaje en depósito logístico antártico»; y

CONSIDERANDO
Que a través del mismo, se tramitan las creaciones y modificaciones de tarifas, propuestas por las áreas operativas y de seguridad de la entidad portuaria.
Que en el orden causado de las presentes actuaciones, a fs. 1, a través de nota 430/06 - Letra. G.O.P.U. el Director Gral. Víctor Santangelo, en virtud del requerimiento de la Vicepresidencia por nota Nº 388/06 - Letra: D.P.P., realiza un informe y sugerencias respecto a la creación de esta nueva actividad que se ha de reflejar y fundamentar definitivamente en la tarifa descripta a fs. 18/20. (nota 469/06 - D.P.P.). «20.-MERCADERÍA ANTÁRTICA» 1.- CONCEPTO: entendiéndose genéricamente como «mercaderías antárticas» a todos aquellos elementos que tengan la condición aduanera tal, que sea posible ingresarlos al DEPÓSITO DE LOGÍSTICA ANTÁRTICO de la Dirección Provincial de Puertos, para lo cual deberán contar con la debida documentación que acredite esa condición.
La liquidación del servicio de ALMACENAJE se abonará en forma mensual y se considerarán para su cómputo, las toneladas por día de estadía.
La liquidación del SERVICIO A LAS CARGAS se abonará por única vez al retirarse las mercaderías y se computará las toneladas de las mismas. Tanto para la plazoleta como el depósito fiscal, la unidad mínima de cómputo será la de 1 tonelada.»

«2.- TARIFARIA:
03.- ALMACENAJE DE MERCADERIAS

03-05 REMOVIDO Y ANTÁRTICO EN DEPÓSITO FISCAL TON. X DÍA \$3,00
03-06 REMOVIDO Y ANTÁRTICO EN PLAZOLETA TON. X DÍA \$1,00
04.- SERVICIO A LAS CARGAS

04-05 REMOVIDO Y ANTÁRTICO EN PLAZOLETA TON.\$ 2,50
04-06 REMOVIDO Y ANTÁRTICO EN DEPÓSITO FISCAL TON. \$ 4,00
Que a fs. 21 por nota N° 502/06 - Letra D.P.P. el vicepresidente remite a la D.G.A.D.P.P., la propuesta de dos tarifas a incorporarse al actual cuerpo y cuadro tarifario vigente, y lo describe como 1. USO DE PUERTO - 01.33 Carga Ultramar en Andana - ExD - u\$s. 6,72 y punto 2.- SERVICIOS VARIOS - punto 15.- Cursos de Seguridad OPR. UNO - \$ 150.
Que en el primer caso, el servicio de la tarifa a crearse «1. USO DE PUERTO - 01-33 Carga Ultramar en Andana», se encuentra fundamentado a través de la nota N° 488/06 - Letra: D.C.G.O.U. obrante a fs. 22 por el mismo Dtor Gral. Víctor Santangelo.
Que respecto a la creación de la segunda tarifa descripta en la misma nota N° 502/06 obrante a fs. 21, «2 SERVICIOS VARIOS - punto 16 Cursos de Seguridad OPR - UNO \$ 150, se halla fundamentada a través de nota N° 047/06 - Letra: D.G.S. obrante a fs. 23 y ultima parte de nota 186/05 - Letra: D.G.S. de fecha 6 de septiembre de 2005, obrante a fs. 24.
Que a fs. 24 obra copia de la nota 186/05 - Letra: D.G.S. de fecha 6 de septiembre de 2005, a través del cual el Director General de Seguridad de Instalaciones Portuarias, luego de realizar una revisión de los alcances del texto aludido, sostiene que se ha omitido en el momento de creación de la tarifa punto 13 - tarjeta de identificación Personal - Código PBIP, el cobro de las «renovaciones» de dichas tarjetas.
Que por dicha razón, solicita se modifique dicha tarifa por el texto «PERDIDA O RONOVACION - UNO - \$ 30,00», la cual es autorizado por la vicepresidencia a fs. 24.
Que a fs. 28 obra nota N° 519/06 - Letra: G.O.P.U. en la cual, el Director General Puerto Ushuaia, a través de nota N° 519/2006 - Letra: G.O.P.U., propone la creación de una nueva tarifa sobre el servicio solicitado, la cual se halla detallada al pie de su informe - Nota 519/06 - Letra: G.O.P.U. de fs. 28., señalándosela como «16. Tarjetas de identificación Vehicular Fleteros Locales».
Que en tal sentido, la vicepresidencia a fs. 28 Vta, comparte y ordena la nueva tarifa propuesta por la

G.O.P.U.
Que la Dirección General de Asesoría Letrada ha emitido opinión a través del Dictamen D.G.A.L. N° 17 / 06.
Que conforme a las facultades otorgadas por la Ley Provincial N° 69 en su artículo 6° - inc. e), esta presidencia, comparte las propuestas y criterios aportados por los titulares de las distintas dependencias operativas y técnicas del ente portuario obrante en el presente, ameritando ello, el dictado del acto administrativo de rigor.
Que el suscripto comparte el criterio sustentado por los diversos informes obrantes en el presente, encontrándose facultado para el dictado del presente acto administrativo en virtud de lo establecido en el artículo 6° de Ley Provincial N° 69.

Por ello:
EL PRESIDENTE DE LA DIRECCION PROVINCIAL DE PUERTOS
R E S U E L V E :

ARTÍCULO 1°- Aprobar la creación de tarifas para el cuadro tarifario vigente de la Dirección Provincial de Puertos aprobado por resolución 591 del 2005 y la modificación de Tarifas del cuadro tarifario vigente de la Dirección Provincial de Puertos aprobado por resolución 591 del 2005, que se detallan en los Anexos I, II, II, IV, V y VI que forman parte integrante de la presente. Ello así por lo expuesto en los considerandos.
ARTICULO 2°- Establecer que todas las tarifas creadas por la presente resolución son de aplicación a partir de su publicación.
ARTICULO 3°- Remitir copia de la presente Resolución a la Dirección General de Administración de la Dirección Provincial de Puertos y a la Gerencia Operativa de la Dirección Provincial de Puertos a los fines de su conocimiento e intervención correspondiente.
ARTÍCULO 4°- Comunicar a quienes corresponda. Dar al Boletín Oficial de la Provincia para su debida publicación, Cumplido Archívese.

NUÑEZ

RESOL. N° 0542 10-05-06

ARTICULO 1°- AUTORIZAR el gasto por la suma de PESOS CUATRO MIL TRESCIENTOS SETENTA Y SEIS (\$ 4.376,00) en concepto de servicio de alojamiento y servicio de almuerzos - cenas, por los motivos expuestos en los considerandos de la presente.
ARTICULO 2°- ADJUDICAR a la firma HOTEL CAP POLONIO el servicio de alojamiento por un importe de PESOS DOS MIL DOSCIENTOS (\$ 2.200,00).
ARTÍCULO 3°- ADJUDICAR a la firma RESTAURANT MARCO POLO el servicio de almuerzos y

cenas por la suma de PESOS DOS MIL CIENTO SETENTA Y SEIS (\$ 2.176,00) por ser las mejores ofertas que se ajustan a lo solicitado.
ARTÍCULO 4°- AUTORIZAR la emisión de la orden de pasaje a favor de la firma DAMA TURISMO por la adquisición de seis (6) pasajes aéreos por el tramo BUENOS AIRES-USHUAIA-BUENOS AIRES.
ARTÍCULO 5°- AUTORIZAR a la Dirección General de Administración a emitir las correspondientes Ordenes de Compra.
ARTÍCULO 6°- IMPUTAR el gasto que demande el cumplimiento de la presente a la partida presupuestaria 4.30.3.39.399 del ejercicio económico en vigencia prorrogado del año 2005.
ARTÍCULO 7°- De forma.

NUÑEZ

RESOL. N° 0543 11-05-06

ARTÍCULO 1°- APROBAR el gasto en concepto de Locación de Servicios por tareas de asesoramiento integral en ingeniería a la Dirección Provincial de Puertos, según contrato registrado bajo el N° 276, correspondiente al período del 9 de abril al 8 de mayo de 2006, por la suma de PESOS CUATRO MIL QUINIENTOS (\$ 4.500,00) y por los motivos expuestos en los considerandos.
ARTÍCULO 2°- AUTORIZAR el pago de la suma de PESOS CUATRO MIL QUINIENTOS (\$ 4.500,00) a favor del Ing. Civil JORGE GABRIEL CHOCRON como cancelación de la factura «A» N° 0001-00000140.
ARTÍCULO 3°- AUTORIZAR a la Dirección General de Administración a emitir la correspondiente Orden de Pago.
ARTÍCULO 4°- IMPUTAR el gasto que demande el cumplimiento de la presente a la partida presupuestaria 4.30.3.34.341 del ejercicio económico en vigencia, prorrogado del año 2005.
ARTÍCULO 5°- De forma.

NUÑEZ

RESOL. N° 0544 11-05-06

ARTICULO 1°- AUTORIZAR el pago de la suma de PESOS CIENTO TREINTA (\$ 130,00) a favor de la firma SOLUCIONES WORKOUT S.A. como cancelación de la factura «A» N° 0001-000025396 correspondiente al abono del mes de Mayo de 2006 por la conexión al Sistema Informático María, y por los motivos expuestos en los considerandos.
ARTICULO 2°- AUTORIZAR a la Dirección General de Administración a emitir la correspondiente Orden de Pago.
ARTICULO 3°- IMPUTAR el gasto que demande el cumplimiento de la presente a la partida presupuestaria 4.30.3.31.314 del ejercicio económi-

co en vigencia, prorrogado año 2005".
ARTICULO 4°- De forma.

NUÑEZ

RESOL. N° 0545 11-05-06

ARTÍCULO 1°- AUTORIZAR el gasto por la suma de PESOS DOS MIL TRESCIENTOS CUARENTA Y SIETE CON VEINTICINCO CENTAVOS (\$ 2.347,25) para la adquisición de herramientas para la Dirección de Comunicaciones y por los motivos expuestos en los considerandos.
ARTÍCULO 2°- ADJUDICAR los renglones 1 al 7 a la firma TODO HERRAMIENTAS de Ismael Feran por la suma de PESOS MIL OCHOCIENTOS CUARENTA Y OCHO CON TRES CENTAVOS (\$ 1848,03), el renglón 8 a la firma INSUMOS INDUSTRIALES S.R.L. por la suma PESOS TRESCIENTOS TRECE CON SETENTA Y DOS CENTAVOS y el renglón 9, a la firma PROVEEDORA INDUSTRIAL S.R.L. por la suma de PESOS CIENTOS OCHENTA Y CINCO CON CINCUENTA CENTAVOS (\$ 185,50).
ARTÍCULO 3°- AUTORIZAR a la Dirección General de Administración a emitir la correspondiente Orden de Compra.
ARTICULO 4°- IMPUTAR el gasto que demande el cumplimiento de la presente a la partida presupuestaria que se detalla en el Anexo I que forma parte integrante de la presente del ejercicio económico en vigencia, prorrogado del año 2005.
ARTÍCULO 5°- De forma.

NUÑEZ

RESOL. N° 0546 12-05-06

ARTÍCULO 1°- AUTORIZAR la comisión de servicios a la ciudad de Río Grande para el día 12 de mayo de 2006, con regreso en el mismo día, de los agentes JUAN CARLOS SEGOVIA Legajo D.P.P. N° 10126 y PEDRO CABRERA Legajo D.P.P. N° 10140, a los efectos de concurrir a la ciudad de Río Grande a realizar tareas inherentes a sus funciones, y por los motivos expuestos en los considerandos.
ARTÍCULO 2°- De forma.

NUÑEZ

RESOL. N° 0547 12-05-06

ARTICULO 1°- DISTRIBUIR la modificación de las partidas presupuestarias de la Dirección Provincial de Puertos, Ejercicio reconducido 2005, aprobada por la Resolución M.E.H. y F. N° 370/06, según el detalle que obra en Anexo I y que forma parte integrante de la presente.
ARTICULO 2°- De forma.

NUÑEZ

RESOL. N° 0548	12-05-06	tarias 4.30.2.25.256 del ejercicio económico en vigencia, prorrogado del año 2005.	69, Art. 6°.	DOMINGUEZ, ALEJANDRO FERNÁNDEZ y KARL F. FURGER VON HOHENFELS, a los efectos de dictar el «Curso de Protección de Buques y de Instalaciones Portuarias (Código PBIP) para el Personal que ejerza actividad, oficio o profesión en jurisdicción Portuaria», y por los motivos expuestos en los considerandos.
ARTICULO 1°- AUTORIZAR el gasto por la suma de PESOS SEIS MIL SETECIENTOS SESENTA (\$ 6.760,-) para la adquisición de (20) veinte carros para el transporte de equipaje de pasajeros, para el Puerto de Ushuaia, por los motivos expuestos en los considerandos.		ARTÍCULO 4°- De forma.	Por ello:	ARTÍCULO 2°- AUTORIZAR la liquidación de un (1) día de viático de acuerdo a la escala vigente por la suma de PESOS DOSCIENTOS VEINTICINCO (\$ 225,00) a favor de los agentes NÉSTOR R. LAGRAÑA, JOSÉ LUIS DOMINGUEZ y KARL F. FURGER VON HOHENFELS.
ARTICULO 2°- AUTORIZAR la compra directa de (20) veinte carros para el transporte de equipaje de pasajeros, para el Puerto de Ushuaia a la firma TALLER ESPERANZA S.R.L., por la suma de PESOS SEIS MIL SETECIENTOS SESENTA (\$ 6.760,-).		NUÑEZ	EL PRESIDENTE DE LA DIRECCION PROVINCIAL DE PUERTOS	ARTÍCULO 3°- AUTORIZAR a la Dirección General de Administración a emitir las correspondientes Ordenes de Pago por los viáticos autorizados.
ARTICULO 3°- AUTORIZAR a la Dirección General de Administración a emitir la correspondiente Orden de Compra.		RESOL. N° 0551	R E S U E L V E :	ARTÍCULO 4°- IMPUTAR el gasto que demande el cumplimiento de la presente a la partida presupuestaria 4.30.3.37.372 (viáticos) del ejercicio económico en vigencia prorrogado del año 2005.
ARTICULO 4°- IMPUTAR el gasto que demande el cumplimiento de la presente a la partida presupuestaria 4.30.4.43.432 del ejercicio económico en vigencia, prorrogado del año 2005.		12-05-06		ARTÍCULO 5°- De forma.
ARTICULO 5°- De forma.				
NUÑEZ				
RESOL. N° 0549	12-05-06	ARTICULO 1°- AUTORIZAR el gasto por la suma de PESOS CIENTO SEIS CON CUARENTA Y CINCO (\$106,45) para las adquisición (1) una Cafetera para el Área de Seguridad y por los motivos expuestos en los considerandos.		NUÑEZ
ARTÍCULO 1°- AUTORIZAR el gasto por la suma de PESOS CIENTO SEIS CON CUARENTA Y CINCO (\$106,45) para las adquisición (1) una Cafetera para el Área de Seguridad y por los motivos expuestos en los considerandos.		ARTICULO 2°- ADJUDICAR a la firma SHEUKE S.A la compra de 150 bolsas de 50 kg. de sal gruesa, por un monto de PESOS CUATRO MIL CUATROCIENTOS NOVENTA Y DOS CON CINCUENTA CENTAVOS (\$ 4.492,50).		
ARTÍCULO 2°- ADJUDICAR la adquisición de (1) una Cafetera, a la firma IMPORTADORA COMERCIAL FUEGUINA S.R.L. por la suma de PESOS CIENTO SEIS CON CUARENTA Y CINCO (\$ 106,45).		ARTICULO 3°- IMPUTAR el gasto que demande el cumplimiento de la presente a la partida presupuestaria 4.30.2.25.253 del ejercicio económico en vigencia prorrogado del año 2005.		
ARTÍCULO 3°- AUTORIZAR a la Dirección General de Administración a emitir la correspondiente Orden de Compra.		ARTICULO 4°- De forma.		
ARTICULO 4°- IMPUTAR el gasto que demande el cumplimiento de la presente a la partida presupuestaria 4.30.4.43.439 del ejercicio económico en vigencia, prorrogado del año 2005.		NUÑEZ		
ARTÍCULO 5°- De forma.				
NUÑEZ				
RESOL. N° 0550	12-05-06	ARTÍCULO 1°- AUTORIZAR el pago de la suma de PESOS VEINTISIETE MIL QUINIENTOS CUARENTA (\$ 27.540,00) a favor de la firma KAMBY S.A. como cancelación de la factura «A» N° 0001-000017143, por los motivos expuestos en los considerandos.		
ARTÍCULO 1°- AUTORIZAR el pago de la suma de PESOS VEINTISIETE MIL QUINIENTOS CUARENTA (\$ 27.540,00) a favor de la firma KAMBY S.A. como cancelación de la factura «A» N° 0001-000017143, por los motivos expuestos en los considerandos.		CONSIDERANDO:		
ARTÍCULO 2°- AUTORIZAR a la Dirección General de Administración a emitir la correspondiente Orden de Pago.		Que con fecha 11 de mayo de 2006 se suscribió el Contrato de Locación, registrándose el mismo bajo el N° 294.		
ARTÍCULO 3°- IMPUTAR el gasto que demande el cumplimiento de la presente a las partidas presupues-		Que resulta necesario ratificar el Contrato de Locación suscripto.		
		Que a sus efectos es necesario el dictado del correspondiente instrumento legal, acto para el que el suscripto se encuentra facultado en virtud de lo establecido en la Ley Provincial		
				</

CIENTOS VEINTIUNO CON NOVENTA Y CINCO CENTAVOS (\$ 8.621,95), por los motivos expuestos en los considerandos.
ARTICULO 2°- AUTORIZAR a la Dirección General de Administración a emitir la correspondiente Orden de Pago.
ARTÍCULO 3°- Comuníquese al interesado, dése al Boletín Oficial de la Provincia. Cumplido, archívese.

NUÑEZ

RESOL. N° 056016-05-06

ARTICULO 1°- APROBAR el gasto en concepto de consumo de gas natural correspondiente al período 04/06 por la suma de PESOS OCHO-CIENTOS TREINTA CON SETENTA Y DOS (\$ 830,72), por los motivos expuestos en los considerandos.
ARTÍCULO 2°- AUTORIZAR el pago de la suma de PESOS OCHO-CIENTOS TREINTA CON SETENTA Y DOS CENTAVOS (\$ 830,72), a favor de la empresa CAMUZZI GAS DEL SUR S.A., como cancelación de las facturas N° 80020-22017564/1, 22017563/4, 22017565/9 y 22017845/7.
ARTICULO 3°- IMPUTAR el gasto que demande el cumplimiento de la presente a la partida presupuestaria 4.30.3.31.313 del ejercicio económico en vigencia, prorrogado del año 2005.
ARTÍCULO 4°- De forma.

NUÑEZ

RESOL. N° 056116-05-06

VISTO el expediente D.P.P. N° 414/05 del registro de esta Dirección Provincial de Puertos caratulado «S/ TRABAJOS DE REPARACION DE CABEZAL MUELLE EN PUERTO USHUAIA»; y

CONSIDERANDO:
Que mediante Resolución D.P.P. N° 536/06, se autorizó el gasto por la suma de PESOS CUARENTA Y UN MIL SETECIENTOS VEINTIUNO CON OCHENTA Y CUATRO CENTAVOS (\$ 41.721,84).
Que con fecha 15 de mayo de 2006 se suscribió el Contrato de Obra, registrándose el mismo bajo el N° 295.
Que resulta necesario ratificar el Contrato de Obra suscripto.
Que a sus efectos es necesario el dictado del correspondiente instrumento legal, acto para el que el suscripto se encuentra facultado en virtud de lo establecido en la Ley Provincial 69, Art. 6° y 7° y la Resolución D.P.P. N° 283/06.

Por ello:
EL PRESIDENTE DE LA DIRECCION PROVINCIAL DE PUERTOS
R E S U E L V E :

ARTÍCULO 1°- RATIFICAR en todos sus términos el Contrato de Obra suscripto entre esta DIRECCIÓN PROVINCIAL DE PUERTOS y la firma CONSTRUCTORA DEL ATLÁNTICO SUR, celebrado con fecha 15 de mayo de 2006, registrado bajo el N° 295.
ARTÍCULO 2°- Comuníquese al interesado, dése al Boletín Oficial de la Provincia. Cumplido, archívese.

NUÑEZ

RESOL. N° 056216-05-06

ARTICULO 1°- APROBAR el gasto de la suma de PESOS SEISCIENTOS CINCUENTA Y SIETE CON VEINTICINCO CENTAVOS (\$ 657,25), en concepto de un (1) pasaje por el tramo Ushuaia-Buenos Aires-Ushuaia, por los motivos expuestos en los considerandos.
ARTICULO 2°- AUTORIZAR el pago de la suma de PESOS SEISCIENTOS CINCUENTA Y SIETE CON VEINTICINCO CENTAVOS (\$ 657,25), a favor de la firma DAMA TURISMO de Ado A. Ch. HENNINGER como cancelación de la factura «A» N° 0001-00000914.
ARTICULO 3°- AUTORIZAR a la Dirección General de Administración a emitir la correspondiente Orden de Pago.
ARTÍCULO 4°- IMPUTAR el gasto que demande el cumplimiento de la presente a la partida presupuestaria 4.30.3.37.371 del ejercicio económico en vigencia, prorrogado del año 2005.
ARTÍCULO 5°- De forma.

NUÑEZ

RESOL. N° 056316-05-06

ARTICULO 1°- APROBAR el pago de la suma de PESOS CUATROCIENTOS VEINTE (\$420,00), a favor de la firma MONACO MUEBLES de Héctor Daniel Guete como cancelación de la factura «A» N° 0001-00000500, por los motivos expuestos en los considerandos de la presente.
ARTICULO 2°- AUTORIZAR a la Dirección General de Administración a emitir la correspondiente Orden de Pago.
ARTICULO 3°- IMPUTAR el gasto que demande el cumplimiento de la presente a la partida presupuestaria 4.30.4.43.437 del ejercicio económico en vigencia, prorrogado del año 2005.
ARTICULO 4°- De forma.

NUÑEZ

RESOL. N° 056416-05-06

ARTICULO 1°- APROBAR el gasto de la suma de PESOS TRES MIL NOVECIENTOS CUARENTA Y TRES CON CINCUENTA CENTAVOS (\$ 3.943,50), en concepto de

seis (06) pasajes por el tramo Buenos Aires-Ushuaia-Buenos Aires, por los motivos expuestos en los considerandos.
ARTÍCULO 2°- AUTORIZAR el pago de la suma de PESOS TRES MIL NOVECIENTOS CUARENTA Y TRES CON CINCUENTA CENTAVOS (\$ 3.943,50), a favor de la firma DAMA TURISMO de Ado A. Ch. HENNINGER como cancelación de la factura «A» N° 0001-00000915.
ARTÍCULO 3°- AUTORIZAR a la Dirección General de Administración a emitir la correspondiente Orden de Pago.
ARTÍCULO 4°- IMPUTAR el gasto que demande el cumplimiento de la presente a la partida presupuestaria 4.30.3.37.371 del ejercicio económico en vigencia, prorrogado del año 2005.
ARTÍCULO 5°- De forma.

NUÑEZ

RESOL. N° 056516-05-06

ARTICULO 1°- AUTORIZAR la comisión de servicios a la ciudad de Puerto Madryn desde el día 26 de Mayo al 03 de junio de 2006 del Director Técnico Administrativo, JOSÉ LUIS DOMÍNGUEZ, Legajo N° 10069, agente Categoría 22 P.A.yT., subrogando categoría 23 P.A.y T y del Jefe de Departamento Operaciones, Gustavo DE ROBLES, Legajo D.P.P. N° 10012, agente categoría 21 P.A.y T., Subrogando categoría 22 P.A.y T, a los efectos de participar en el curso «CONTROL DE DERRAMES DE HIDROCARBUROS Y MERCANCÍAS PELIGROSAS NIVEL 1: OPERADOR» y por los motivos expuestos en los considerandos.
ARTICULO 2°- AUTORIZAR la emisión de la Orden de Pasaje aéreo por el tramo Ushuaia-Buenos Aires-Trelew-Buenos Aires-Ushuaia y la liquidación de cuatro (4) días de viáticos de acuerdo a la escala vigente por la suma total de PESOS UN MIL DOSCIENTOS (\$ 1.200,00) a favor de los agentes mencionados en el artículo primero.
ARTÍCULO 3°- AUTORIZAR a la Dirección General de Administración a emitir la correspondiente Orden de Pago por los viáticos autorizados.
ARTICULO 4°- IMPUTAR el gasto que demande el cumplimiento de la presente a la partida presupuestaria 4.30.37.371 (pasajes) y a la partida 4.30.3.37.372 (viáticos) del ejercicio económico en vigencia.
ARTÍCULO 5°- De forma.

NUÑEZ

RESOL. N° 056616-05-06

ARTICULO 1°- APROBAR el pago de la suma de PESOS SEISCIENTOS (\$600,00), a favor de la traductora Tania FERREIRA VIDAL, integran-

te de la firma VIDAL CAPORALE como cancelación de la factura «C» N° 0001-00000409, por los motivos expuestos en los considerandos de la presente.
ARTICULO 2°- AUTORIZAR a la Dirección General de Administración a emitir la correspondiente Orden de Pago.
ARTICULO 3°- IMPUTAR el gasto que demande el cumplimiento de la presente a la partida presupuestaria 4.30.3.34.349 del ejercicio económico en vigencia, prorrogado del año 2005.
ARTICULO 4°- De forma.

NUÑEZ

RESOL. N° 056717-05-06

ARTICULO 1°- AUTORIZAR el gasto por la suma de PESOS QUINIENTOS VEINTISIETE (\$ 527,00) en concepto de la adquisición de una (1) Impresora, dos (2) cartuchos color negro, dos (2) cartuchos color cyan, dos (2) cartuchos color magenta y dos (2) cartuchos color amarillo, por los motivos expuestos en los considerando.
ARTICULO 2°- ADJUDICAR a favor de la firma MASTER’S INFORMATICA S.R.L. la adquisición de una (1) Impresora, dos (2) cartuchos color negro, dos (2) cartuchos color cyan, dos (2) cartuchos color magenta y dos (2) cartuchos color amarillo, por la suma de PESOS QUINIENTOS VEINTISIETE (\$ 527,00).
ARTÍCULO 3°- IMPÚTESE la suma de \$ 327,00 a la partida presupuestaria 4.30.4.43.436 y la suma de \$ 200,00 a la partida presupuestaria 4.30.2-29.296 del ejercicio económico en vigencia, prorrogado del año 2005.
ARTÍCULO 4°- De forma.

NUÑEZ

RESOL. N° 056817-05-06

ARTÍCULO 1°- AUTORIZAR la comisión de servicios a la ciudad de Río Gallegos el día 18 de Mayo de 2006 del Sr. Vicepresidente de la Dirección Provincial de Puertos, Dn. Salvador DE GAETANO, a los efectos de participar en la reunión del Comité de Integración Austral (Ex Comité de Frontera Integración Austral) programada para el día 18 de mayo del corriente, por los motivos expuestos en los considerandos.
ARTÍCULO 2°- AUTORIZAR la emisión de la Orden de Pasaje aéreo por el tramo Ushuaia-Río Gallegos-Ushuaia y la liquidación de medio (1/2) día de viático de acuerdo a la escala vigente a favor del Sr. Vicepresidente de la Dirección Provincial de Puertos por la suma de PESOS OCHENTA (\$80,00) a favor del agente mencionado en el artículo primero.
ARTÍCULO 3°- AUTORIZAR a la Dirección General de Administración a emitir la correspondiente Orden de

Pago por los viáticos autorizados.
ARTÍCULO 4°- IMPUTAR el gas-
to que demande el cumplimiento de
la presente a la partida presupuesta-
ria 4.30.3.37.372 (viáticos) del ejer-
cicio económico en vigencia.
ARTÍCULO 5°- De forma.

NUÑEZ

RESOL. Nº 0569 17-05-06

ARTÍCULO 1°- AUTORIZAR el
gasto en concepto de publicidad de
1/4 página en el Anuario 2006 «Cír-
culo en Acción» perteneciente al Cír-
culo de Suboficiales de la Prefectura
Naval Argentina por importe total
de PESOS DIEZ MIL (\$10.000,00)
a favor de la firma Editores Argenti-
nos Asociados S.A. y por los moti-
vos expuestos en los considerandos.
ARTÍCULO 2°- IMPUTAR el gasto
que demande el cumplimiento de la
presente a la partida presupuestaria
Nº 4.30.3.36, del ejercicio económico
en vigencia prorrogado del año 2005.
ARTÍCULO 3°- Comuníquese al in-
terésado, dése al Boletín Oficial de la
Provincia. Cumplido, archívese.

NUÑEZ

RESOL. Nº 0570 17-05-06

ARTÍCULO 1°- Instruir INFOR-
MACION SUMARIA en el ámbito
de la Dirección Provincial de Puer-
tos, con el fin de precisar todas las
circunstancias y reunir los elemen-
tos de prueba tendientes a esclarecer
el grado de responsabilidad en los
supuestos dichos pronunciados en
principio por el agente Hugo A.
TORRES - legajo 10.091, contra el
Sr. Italo GUERRA, en su lugar de
trabajo, descripto en su presentación
de fecha 3 de mayo de 2006, reg.
Mesa de Entrada D.P.P. Nº 01418
obrante a fs. 3/5. Ello así, por los
motivos expuestos en los conside-
randos y en el Dictamen D.G.A.L.
Nº 33/2006.
ARTÍCULO 2°- Designar Instruc-
tor al agente de la Dirección Provin-
cial de Puertos, D/n. Enrique Jorge
BERTON - Categoría 22 P.A y T. -
Legajo Nº 10.022.
ARTÍCULO 3°- NOTIFICAR Y
REMITIR el presente expediente al
agente designado como Instructor
sumariante a fin de que se cumpla
con las disposiciones del artículo 1°
de la presente resolución.
ARTÍCULO 4°- Remitir copia de la
presente Resolución a la Dirección
General de Administración de la Di-
rección Provincial de Puertos y a la
Dirección General de Asesoría Le-
trada, a sus efectos.
ARTICULO 5°- De forma.

NUÑEZ

RESOL. Nº 0571 17-05-06

ARTICULO 1°- AUTORIZAR el
gasto por la suma de PESOS

OCHENTA Y DOS MIL QUI-
NIENTOS (\$ 82.500,00) para la pro-
visión de 60.000 (sesenta mil) litros
de gas-oil para el Buque Hidrográfi-
co A.R.A. «Comodoro Rivadavia»,
para la realización del relevamiento
cartográfico del canal de Beagle, por
los motivos expuestos en los consi-
derandos.
ARTICULO 2°- ADJUDICAR la
provisión de 60.000 (sesenta mil) li-
tros de gas-oil para el Buque Hidro-
gráfico A.R.A. «Comodoro Rivada-
via» a la firma KAMBY S.A., por la
suma de PESOS OCHENTA Y DOS
MIL QUINIENTOS (\$ 82.500,00),
por ser la oferta más económica.
ARTICULO 3°- AUTORIZAR a la
Dirección General de Administración
a emitir la correspondiente Orden de
Compra.
ARTICULO 4°- IMPUTAR el gas-
to que demande el cumplimiento de
la presente a la partida presupuesta-
ria 4.30.2.25.256 del ejercicio eco-
nómico en vigencia, prorrogado del
año 2005.
ARTICULO 5°- De forma.

NUÑEZ

RESOL. Nº 0572 17-05-06

ARTICULO 1°- AUTORIZAR el
anticipo de haberes a favor del señor
Luciano CAPUANO, Legajo Nº
10164, por la suma de PESOS QUI-
NIENTOS (\$ 500,00), por los moti-
vos expuestos en los considerandos.
ARTÍCULO 2°- AUTORIZAR a la
Dirección General de Administración
a emitir la correspondiente Orden de
Pago.
ARTICULO 3°- De forma.

NUÑEZ

SUPERIOR TRIBUNAL DE
JUSTICIA

RESOL. Nº 54 18-05-06

VISTO: el expediente nº 17903/05
STJ-SSA caratulado «Prosecretario
de la Sala Penal de la Cámara de Ape-
laciones s/llamado a concurso», y

CONSIDERANDO:
Que habiéndose declarado desierto
el presente concurso mediante Re-
solución STJ nº 108/05 (fs. 44) -la
que se encuentra firme-, correspon-
de efectuar un nuevo llamado a con-
curso de oposición y antecedentes a
fin de cubrir el cargo vacante aludido
en el visto de la presente.
Que a fin de darle publicidad resulta
conveniente ordenar su publicación
en el Boletín Oficial de la Provincia,
en dos periódicos locales y en dos de
Capital Federal de circulación nacio-
nal; y comunicarlo a los superiores
tribunales de justicia del resto del
país, solicitándoles su difusión. Asi-
mismo, se difundirá a través de la
página de Internet de este Tribunal.
Que a fin de integrar la mesa exami-
nadora se estima conveniente desig-

nar a los señores jueces de la Sala
Penal y a uno del Tribunal de Juicio
en lo Criminal del Distrito Judicial
Norte.
Que respecto del temario de examen
sobre el que serán evaluados los con-
cursantes, resulta conveniente utili-
zar el ya propuesto por la Sala Penal
y aprobado por Resolución STJ nº
76/05 (fs. 15).

Por ello, el Superior Tribunal de
Justicia,
R E S U E L V E :

- 1.- Llamar a concurso abierto de opo-
sición y antecedentes para cubrir el
cargo de Prosecretario de la Sala Pe-
nal de la Cámara de Apelaciones.
- 2.- Aprobar el edicto que como
Anexo I forma parte integrante de la
presente; el que se publicará en el
Boletín Oficial de la Provincia, en dos
periódicos locales y en dos de Capi-
tal Federal de circulación nacional; y
en la página de Internet de este Tri-
bunal.
- 3.- Solicitar a los superiores tribuna-
les de justicia del resto del país, a
título de colaboración, la difusión del
edicto.
- 4.- Designar a los Dres. Walter Dan-
te Tabárez Guerrero, Javier Darío
Muchnik y Eugenio Carlos Sarra-
baryouse, para integrar la mesa exami-
nadora.
- 5.- Aprobar el temario de examen que
como Anexo II forma parte de la pre-
sente.
Regístrese, notifíquese y cúmplase.

Dr. Mario Arturo Robbio - Presi-
dente.-
Dra. María del Carmen Battaini -
Vicepresidente.-

RESOL. Nº 57 23-05-06

VISTO: el expediente nº 17016/05
STJ-SSA caratulado «Contador Pú-
blico s/llamado a concurso», y

CONSIDERANDO:
Que habiéndose declarado desierto
el presente concurso en relación al
cargo de Perito Contador para el Dis-
trito Judicial Norte (Acordada STJ
nº 21/06, punto 3 -fs. 154 vta.-), co-
rresponde efectuar un nuevo llama-
do a concurso de oposición y ante-
cedentes con el objeto de cubrir el
aludido cargo vacante.
Que a fin de darle publicidad resulta
conveniente ordenar su publicación
en el Boletín Oficial de la Provincia,
en dos periódicos locales y en dos de
Capital Federal de circulación nacio-
nal; y comunicarlo a los superiores
tribunales de justicia del resto del
país, solicitándoles su difusión. Asi-
mismo, se difundirá a través de la
página de Internet de este Tribunal.
Que a fin de integrar la mesa exami-
nadora se estima conveniente desig-
nar al Dr. Alejandro Sergio Fernán-
dez y al CPN Gerardo Guillermo Pe-
demonte, y solicitar la colaboración
del Consejo Profesional de Ciencias

Económicas de la Provincia de Tie-
rra del Fuego, para que designe un
Contador Público Nacional como ter-
cer integrante de la mesa.
Que respecto del temario de examen
sobre el que serán evaluados los con-
cursantes, resulta conveniente utili-
zar el aprobado por Resolución STJ
nº 96/05 (fs. 86).

Por ello, el Superior Tribunal de
Justicia,
R E S U E L V E :

- 1.- Llamar a concurso abierto de opo-
sición y antecedentes para cubrir el
cargo de Perito Contador de la Di-
rección Pericial para el Distrito Judi-
cial Norte.
- 2.- Aprobar el edicto que como
Anexo I forma parte integrante de la
presente; el que se publicará en el
Boletín Oficial de la Provincia, en dos
periódicos locales y en dos de Capi-
tal Federal de circulación nacional; y
en la página de Internet de este Tri-
bunal.
- 3.- Solicitar a los superiores tribuna-
les de justicia del resto del país, a
título de colaboración, la difusión del
edicto.
- 4.- Designar al Dr. Alejandro Sergio
Fernández y al CPN Gerardo Gui-
llermo Pedemonte, para integrar la
mesa examinadora.
- 5.- Solicitar al Consejo Profesional
de Ciencias Económicas de Tierra del
Fuego, a título de colaboración, la
designación de un profesional con tí-
tulo de Contador Público Nacional a
fin de integrar la mesa examinadora,
junto con los profesionales mencio-
nados en el punto anterior.
- 6.- Aprobar el temario de examen que
como Anexo II forma parte de la pre-
sente.
Regístrese, notifíquese y cúmplase.

Dr. Mario Arturo Robbio - Presi-
dente.-
Dra. María del Carmen Battaini - Vi-
cepresidente.-

LICITACIONES

«El Superior Tribunal de Justi-
cia de la Pcia. de Tierra del fuego
llama a Licitación Pública Nº 03/
06 para la adquisición de insumos
informáticos para las distintas depen-
dencias del Poder Judicial de la Pro-
vincia. Día de apertura: 27 de junio
de 2006, a las 10.00 hs., Retiro de
pliego, en el Área de Contrataciones
del Superior Tribunal de Justicia, sita
en San Martín 15 de la ciudad de
Ushuaia, de 08.00 a 14.00 hs.»

B.O. 2144/2148

Ministerio de Planificación
Federal
Inversión Pública y Servicios
Secretaría de Obras Públicas

Gobierno de la Provincia de
Tierra del Fuego, Antártida e
Islas del Atlántico Sur

Instituto Provincial de la Vivienda

LICITACION PUBLICA IPV
OBRAS N° 01/06

OBRA:
«AMPLIACION Y REFACCION COLEGIO MONSEÑOR ALEMANUSHUAIA»

PRESUPUESTO OFICIAL \$ 801.700,00

Plazo de Ejecución: 310 días corridos
Sistema de contratación: Ajuste Alzado
FECHA DE APERTURA: 21/06/06, a las 11.00 hs.

RECEPCION DE LAS OFERTAS: Hasta las 10.00 hs. del día 21/06/06.

LUGAR DE RECEPCION Y APERTURA DE OFERTAS: Area Técnica - Francisco Gonzalez N° 651 - Ushuaia.

PRECIO DEL PLIEGO: \$ 500,00

VENTA DE PLIEGOS: Tesorería IPV: Francisco González N° 651 - Ushuaia
Tesorería IPV : Av. San Martín N° 180 - Río Grande

CONSULTAS: Area Técnica IPV - F. González N° 651 - Ushuaia
Area Técnica IPV - Kayén N° 682 - Río Grande.

B.O. 2144/2147

CONVOCATORIA

B.O. 2145/2147

La Asociación Hanis convoca a sus asociados a la Asamblea Ordinaria a realizarse el día 15 de junio de 2006 a las 17 hs en la Av. Maipú 175 de la ciudad de Ushuaia a efectos de tratar el siguiente orden del día:

- Designación de dos asociados para refrendar juntamente con el Presidente y Secretario el acta de la Asamblea.
- Aprobación de la memoria correspondiente al ejercicio 2005/06
- Aprobación del Balance General correspondiente al ejercicio 2005/06

Antonio Marte - Presidente.
Luis Sosa - Secretario

B.O. 2146/2148

EDICTOS

El Juzgado de Primera Instancia en lo Civil y Comercial del Distrito Judicial Sur sito en calle Congreso Nacional N° 502 Barrio Bahía Golondrina de la ciudad de Ushuaia, a cargo del Dr. Juan José Ureta, Secretaría a cargo del Dr. Alejandro Oscar Ferretto, en los autos caratulados "LEAL OSCAR C/REYES

RODOLFO Y/U OTROS S/USUCAPION (SUMARIO)" EXPTE. N° 7455, cita a contestar la demanda deducida por Oscar Leal contra Rodolfo Reyes por prescripción adquisitiva de dominio, en el plazo de 10 días, a toda persona que se considere con derecho sobre el inmueble sito en calle Gobernador Paz 264 (entre Gdor. Godoy y Rivadavia) de Ushuaia, conforme lo dispuesto por el art. 652 del CPCCLRyM.

Ushuaia, 12 de Mayo de 2006.
Para ser publicado por diez (10) días en el Boletín Oficial de la Provincia.
Alejandro O. Ferretto - Secretario

B.O. 2140/2149

El Juzgado Provincial de Primera Instancia de Competencia Ampliada, Distrito Judicial Norte, sito en Ruta N° 3, Ex - Campamento Y.P.F. de la Provincia de Tierra del Fuego, a cargo del Dr. Aníbal López Tilli, Juez, Secretaría interina a cargo del Dr. Pablo Bozzi, cita y emplaza a fin de que se presenten a estar a derecho dentro del plazo de TREINTA (30) días, a todos los que se consideren con derecho sobre los bienes dejados por el causante Sr. Ivaldo Alfonso Velazquez Alvarado, en los autos caratulados: «Velazquez Alvarado, Ivaldo Alfonso s/Sucesión Ab - Intestato», Expte. N° 7834.

Se ordena publicar el presente por el término de 3 (tres) días.
Río Grande, 05 de mayo de 2006.
Dra. Gabriela Jorgelina Castellano - Prosecretario.-

El Juzgado de Primera Instancia en lo Civil y Comercial, con asiento en la ciudad de Río Grande, Tierra del Fuego, a cargo de la Dra. SILVIA HERRAEZ, Secretaría de quien suscribe, en autos caratulados: «URIBE ALVAREZ HAYDEE DEL CARMEN S/SUCESION», expte. n° 9877, ante el mismo cita a todos los que se consideren con derecho a los bienes dejados por el mismo para que dentro de treinta días a contar desde al última publicación lo acrediten.

Para ser publicado en el Boletín Oficial, por el término de 3 (tres) días.
Río Grande, 15 de Marzo de 2006.
Horacio D. Boccardo - Secretario

B.O. 2145/2147

FUSION DE PUERTA AUSTRAL S.A. CON PESCA-PUERTA ARGENTINA S.A. POR ABSORCION POR ESTA ULTIMA (y disolución de la primera sin liquidación)

En cumplimiento del art. 83, inc. 3 de la Ley 19.550, 1) PESCAPUERTA ARGENTINA S.A. (la "Absor-

bente"), registrada ante la Inspección General de Justicia de la Provincia del Chubut, el 25 de octubre de 1999, bajo el N° 2.036 por Resolución N° 156/99, con domicilio legal en la Ciudad de Puerto Madryn y sede social en el Parque Industrial Pesquero Macizo 9, y 2) PUERTA AUSTRAL S.A. (la "Absorbida"), registrada ante la Inspección General de Justicia de Tierra del Fuego, Antártida a Islas del Atlántico Sur, el 07 de Junio de 2004 bajo el N° 3279, Folio 009, año 2004 del Libro Registro de Sociedades Comerciales N° VI, con domicilio legal en la Ciudad de Ushuaia y sede social en la calle Gobernador Godoy 36 Piso 3 Oficina 13, POR EL TERMINO DE TRES DIAS HACEN SABER QUE:
A. Información General: Con fecha 30 de marzo de 2006 se ha suscripto un Compromiso Previo de Fusión mediante el cual la Absorbida se fusionará por absorción con PESCA-PUERTA ARGENTINA S.A.. Esta reorganización empresarial fue aprobada por Asambleas Extraordinarias Unánimes de Accionistas de cada una de las dos sociedades, celebradas los días 11 (la "Absorbente") y 12 (la "Absorbida") de mayo de 2006, que establecen que la Absorbida será disuelta sin liquidarse y que todo su patrimonio, activos y pasivos, será absorbido por PESCAPUERTA ARGENTINA S.A. que será su continuadora jurídica y nueva titular de todos sus derechos y obligaciones. Se ha acordado que las operaciones efectuadas por la Absorbida se tengan por realizadas por PESCA-PUERTA ARGENTINA S.A. desde el 1° de enero de 2006, día en que ha comenzado a tener efectos patrimoniales la fusión por absorción. Se hace constar que no hay socios recedentes.
B. Importe del aumento del capital social de la Absorbente PESCA-PUERTA ARGENTINA S.A. tras la fusión (consolidado): Como resultado de la absorción, el capital social tendrá un aumento de \$ 1.173.790, por lo cual pasará de \$ 2.000.000 a \$ 3.173.790, dividido en 317.379 acciones ordinarias, nominativas no endosables, con limitaciones para su transferencia, cada una de valor nominal \$ 10.- y con derecho a 1 voto, suscriptas e integradas en su totalidad.
C. Información patrimonial resumida. La valuación del activo y pasivo de cada sociedad antes de la fusión, al 31 de diciembre de 2005 es la siguiente: 1) En la Absorbida, Activo \$ 25.246.083,71, Pasivo \$ 6.710.054,73; y 2) en PESCAPUERTA ARGENTINA S.A., Activo \$ 53.947.943,96, Pasivo \$ 22.486.903,75.
Toda oposición deberá efectuarse a PESCAPUERTA ARGENTINA S.A. en su sede social, Parque Industrial Pesquero Macizo 9 de la ciudad de Puerto Madryn, en el horario de 9 a 13 horas, en días hábiles bancarios

en dicha jurisdicción.

EL DIRECTORIO

B. O. 2145/2147

El Juzgado de Primera Instancia de Familia y Minoridad, a cargo de la Dra. Gabriela YUBA, Secretaría a cargo del Dr. Marco MELLIEN, sito en Congreso Nacional N° 502 de Ushuaia, en los autos caratulados: «MONDELLI, MARIA ISABEL Y PUTTINI JUAN MIGUEL S/ CAMBIO DE APELLIDO» (Expte. N° 11269) informa que se encuentran tramitando la solicitud de cambio de apellido de los menores **Lucia PUTTINI D.N.I N° 41.342.819 y Lorenzo PUTTINI D.N.I. N° 42.180.014 por PATTINI**, a fin de que las personas que se consideren con derecho a manifestar oposición a lo solicitado deberán formularla dentro de los 15 días hábiles contados a partir de la última publicación.

Ushuaia, 3 de Mayo de 2006.
El presente deberá publicarse una vez por mes y por el lapso de dos (2) meses.
Marco MELLIEN - Secretario.

B.O. 2144 - 2147

Atento lo ordenado en los autos caratulados "TREBUCQ, Graciela Inés s/Sucesión ab intestato" Expte. 8687, en trámite por ante el Juzgado Civil y Comercial sito en calle Congreso Nacional N° 502 de la ciudad de Ushuaia, a cargo del Dr. Juan José Ureta, Secretaría Unica a cargo del Dr. Alejandro O. Ferretto, se ha dispuesto citar por tres días a todos los herederos y acreedores de la causante Trebucq Graciela Inés, para que dentro del término de (30) días concurran a acreditarlo y hacer valer sus derechos.

Para ser publicado por el término de tres (3) días en el Boletín Oficial.
Ushuaia, 29 de Mayo de 2006.-
Alejandro O. Ferretto - Secretario.-

B.O. 2147/2149

-Anexo I, Resolución STJ n° 54/06

El Superior Tribunal de Justicia de la Provincia de Tierra del Fuego, Antártida e Islas del Atlántico Sur llama a concurso abierto de oposición y antecedentes para cubrir el cargo de Prosecretario de la Sala Penal de la Cámara de Apelaciones (nivel 12), con asiento en la ciudad de Río Grande.
Se requiere ser argentino, tener veinticinco años de edad y ser abogado con tres años de ejercicio en la profesión o en empleo o función judicial, aún cuando para su ejercicio no requiera título.
Las inscripciones deberán ser presentadas personalmente o por correo

en la Dirección de Concursos del Superior Tribunal de Justicia (sita en San Martín nº 15, Ushuaia -CP 9410, Tierra del Fuego), adjuntando a la misma: a) fotocopia certificada del título de abogado; b) fotocopia certificada del DNI; c) currículum vitae. Se recibirán hasta el día viernes 14 de julio del año 2006, inclusive. Todos los concursantes deberán, indefectiblemente, constituir domicilio a los efectos del concurso en la Provincia de Tierra del Fuego, donde serán válidas todas las notificaciones que se les cursen. No serán considerados aquellos antecedentes que no se encuentren fehacientemente acreditados en el currículum vitae al momento de la inscripción, ya sea mediante constancias originales o fotocopias certificadas de las mismas. Transcurridos seis (6) meses de la fecha de cierre indicada, se procederá a la destrucción de la documentación presentada que no fuera retirada por los interesados. Las consultas serán atendidas en los teléfonos (02901) 441500 y 441533.-

Mario Arturo ROBBIO - Presidente.-
María del Carmen BATTAINI - Vicepresidente

-Anexo I, Resolución
STJ nº 57/06

El Superior Tribunal de Justicia de la Provincia de Tierra del Fuego, Antártida e Islas del Atlántico Sur llama a **concurso abierto de oposición y antecedentes** para cubrir el cargo de **Perito Contador** de la Dirección Pericial para el Distrito Judicial Norte (nivel 12), con asiento en la ciudad de Río Grande. Se requiere ser argentino, mayor de edad y tener título universitario de Contador Público Nacional, con una antigüedad mínima de tres años, contados desde la fecha de expedición del título. Las inscripciones deberán ser presentadas personalmente o por correo en la Dirección de Concursos del Superior Tribunal de Justicia (sita en San Martín nº 15, Ushuaia -CP 9410, Tierra del Fuego), adjuntando a la misma: a) fotocopia certificada del título de Contador Público Nacional; b) fotocopia certificada del DNI; c) certificado de antecedentes penales expedido por el Registro Nacional de

Reincidencia; d) currículum vitae. Se recibirán hasta el día viernes 25 de agosto del año 2006, inclusive. Todos los concursantes deberán, indefectiblemente, constituir domicilio a los efectos del concurso en la Provincia de Tierra del Fuego, donde serán válidas todas las notificaciones que se les cursen. No serán considerados aquellos antecedentes que no se encuentren fehacientemente acreditados en el currículum vitae al momento de la inscripción, ya sea mediante constancias originales o fotocopias certificadas de las mismas. Transcurridos seis (6) meses de la fecha de cierre indicada, se procederá a la destrucción de la documentación presentada que no fuera retirada por los interesados. Las consultas serán atendidas en los teléfonos (02901) 441500 y 441533.-

Mario Arturo ROBBIO - Presidente.-
María del Carmen BATTAINI - Vicepresidente.-

Por disposición de la Inspección General de Justicia, Publíquese por un día en el Boletín Oficial

CONTRATO CONSTITUTIVO DE SOCIEDAD RESPONSABILIDAD LIMITADA

Constitución de: «Logística Del Sur SRL»

Instrumento: Privado de fecha 17 de mayo del año 2006

Domicilio Legal: calle Héroes de Malvinas Nro. 4961, de la ciudad de Ushuaia, Pcia. de Tierra del Fuego.

Objeto Social: La sociedad tiene por objeto realizar por cuenta propia o de terceros o asociada a terceros, las siguientes actividades: a) servicios de depósito y almacenamiento de mercaderías propias y de terceros, transporte y distribución de mercaderías por cuenta propia y de terceros, servicio de aprovisionamiento portuario, prestación de servicio de carga y descarga, servicio de amarre y desarrame, provisión de combustible, servicios de transbordo, actividades de salvamento y trabajos subacuos, reparaciones navales en general, actividades de saneamiento ambiental, alquiler de elemen-

to y equipos para la industria en general, actividades de pintura y reparación de buques, montaje y mantenimiento, guardería náutica, importación y exportación de bienes y servicios relacionados con la actividad. b) La importación, exportación, permuta, representación, comisión, consignación, distribución y fraccionamiento de toda clase de productos navales y relacionados con el mantenimiento y reparaciones de buques, combustible, petróleo, GNC y GLP, c) Productos digitalizados de comunicaciones navales de origen nacional y extranjeros, de comunicaciones y su correspondiente comercialización, d) Importación, exportación, transporte y distribución por cuenta propia o de terceros de todo tipo de bienes y servicios y el asesoramiento sobre todo tipo de operaciones relacionada con temas aduaneros y de Comercio Exterior, e) realización de obras públicas y privadas, tales como construcción de todo tipo de obras de ingeniería y arquitectura, de inmuebles, hidráulicas, instalaciones eléctricas y mecánicas, mineras, gasíficas, diques, puertos, demoliciones y todo tipo de explotación dentro y fuera del área portuaria, fabricación de pallets plásticos o material similar, y f) Compra venta administración e intermediación de operaciones inmobiliarias y financieras propias o de terceros todo de acuerdo con las normas legales vigentes y de todo tipo de operaciones amparadas bajo el régimen de la Ley Nro. 19640, pudiendo actuar por cuenta propia o de terceros, en el país o en el exterior, en su carácter de mandataria, consignataria, representante o distribuidora. A tal fin la sociedad tiene plena capacidad jurídica para realizar toda clase de actos, contratos, y operaciones y especialmente para presentarse en licitaciones públicas o privadas, que se relacionen con el objeto social, pudiendo acogerse asimismo a todo tipo de regímenes de promoción.

Socios: Sr. Ariel Bruno CUCEK, argentino, soltero, Licenciado en Administración de Empresas, mayor de edad, con DNI Nro. 22.707.213, domiciliado en 1er. Argentino Nro. 153, Ushuaia, Pcia. de Tierra del Fuego y la Sra. Andrea Verónica CASTILLO, argentina, soltera, comerciante, mayor de edad, con DNI Nro.

21.023.469, domiciliada en Magallanes Nro. 1.919, Ushuaia, Provincia de Tierra del Fuego.

Plazo: Noventa y nueve (99) años a partir de su inscripción en el Registro Público de Comercio.

Administración y representación legal y uso de firma: La administración de la sociedad será ejercida por el Sr. Socio Bruno CUCEK, quien revestirá el cargo de Socio Gerente, ejerciendo la representación legal, obligando a la sociedad en todos los negocios relacionados con el objeto social, los previstos en el artículo 1881 del Código Civil y 9 del Decreto Ley 5965/63, y querellar criminalmente, estándoles prohibido comprometer a la sociedad en fianzas o avals extraños a su giro o actividad. El mismo es designado por 3 (tres) años, pudiendo ser reelecto por el voto de la mayoría. El Sr. Socio Gerente tendrá todas las facultades necesarias para obrar en nombre de la sociedad y conducir sus negocios asumiendo la representación legal y social ante cualquier institución oficial, mixta o privada y ante los distintos poderes públicos y privados. El socio para actuar en su carácter de gerente y/o administrador suscribirá con su firma personal a continuación de la formula «Logística Sur S.R.L.». Se requiere unanimidad de los socios para realizar los siguientes actos: a) Constituir derechos reales sobre los bienes sociales, b) adquirir o enajenar bienes inmuebles, c) constituir hipotecas de acuerdo a las normas legales vigentes y, d) autorizar la compra/venta del fondo de comercio constituido por la sociedad. Cualquiera de estos últimos actos que se realice en violación de esta cláusula, hace al firmante único responsable del acto.

Capital Social: El Capital Social se fija en la suma de \$ 20.000,00.- (Pesos veinte mil), dividido en 2000 (Dos mil) cuotas sociales de \$ 10.- (Pesos diez) cada una de valor nominal, que los socios suscriben según el siguiente detalle: La Sra. Andrea Verónica CASTILLO, 1200 (Un mil doscientas) cuotas por el equivalente de \$12.000.- (Pesos doce mil), y el Sr. Ariel Bruno CUCEK, 800 (ochocientas) cuotas por el equivalente de \$ 8.000.- (Pesos ocho mil).

Las cuotas se integran en un veinticinco por ciento (25%) en efectivo. Los socios se obligan a integrar el saldo restante dentro del plazo de 2 (dos) años, cuando las necesidades sociales lo requieran.

Cierre Ejercicio Social: 31 de marzo de cada año.

Ushuaia, 26 de Mayo de 2006.-
Mariana V. Cappellini - Director de Registros I.G.J.

Por disposición de la Inspección General de Justicia se hace saber por un día, lo siguiente:

CONSTITUCION DE BUSINESS SOCIEDAD DE RESPONSABILIDAD LIMITADA.

I.- INSTRUMENTO: Privado de fecha 26 de Mayo de 2006.

II.- INTEGRANTES: Entre los señores los Sres. San Román, Leandro, domiciliado en Barrio Mirador del Beagle, casa 51, de la ciudad de Ushuaia, empresario, soltero, nacido el 5 de Mayo de 1970, Argentino, D.N.I. N° 21.589.589, y el Sr. Ayala, Jorge Eduardo domiciliado en la calle Cilawaia N° 838 de la ciudad de Ushuaia, empresario, casado, nacido el 13 de Diciembre de 1966, Argentino. D.N.I. N° 18.194.472

III.- RAZON SOCIAL: BUSINESS S.R.L.

IV.- DOMICILIO LEGAL Y/O FISCAL: Cilawaia N° 838 - Ushuaia, Pcia. Tierra el Fuego.

V.- PLAZO DE DURACION: Noventa y nueve (99) años, a partir de la fecha de inscripción en la Inspección General de Justicia

VI.- CAPITAL SOCIAL: El capital social se fija en la suma de pesos cuatro mil (\$ 64.700) el cual se divide en seis mil cuatrocientas setenta (6470) cuotas iguales de pesos diez cada una (\$ 10.). Las cuotas son suscriptas en las siguientes proporciones: El señor San Román, Leandro, D.N.I. N° 21.589.589 suscribe la cantidad de tres mil doscientas treinta y cinco cuotas por la suma de pesos treinta y dos mil trescientos cincuenta (\$

32.350); y el Sr. Sr. Ayala, Jorge Eduardo, D.N.I. N° 18.194.472 suscribe la cantidad de tres mil doscientas treinta y cinco cuotas por la suma de pesos treinta y dos mil trescientos cincuenta (\$ 32.350), integrando el ciento (100) por ciento del capital en especie.

DESTINO: La sociedad tiene por objeto dedicarse por cuenta propia, de terceros o asociada a terceros ya sea directa o indirectamente, en cualquier parte de la República o en el extranjero, tanto en el ámbito privado como en el Nacional o Provincial, participando de concursos de precios, licitaciones y cualquier otra forma de contratación, a las siguientes actividades:

I) ACTIVIDAD RELACIONADA CON IMPRENTA: Dicha actividad comprende la impresión y litografía en todas sus formas, trabajos de imprenta, fabricación de tarjetas, sobres y papel de escribir con membretes; encuadernación en general; edición y comercialización de diarios, revistas y libros; explotación de patentes de invención y marcas, diseños industriales, artísticos literarios y su negociación en el país o en el extranjero; registrar marcas, patentes; impresiones y diseños, gráficos y digitales en general; serigrafía. Podrá realizar toda actividad conexas o vinculada con las artes gráficas e imprenta; incluyendo en estas: composición gráfica, diagramación, armado, corrección y diseño de originales, diseño publicitario y gráfico. Asimismo podrá fabricar y comercializar toda clase de insumos relacionados con la industria gráfica; así como la importación y exportación de herramientas, maquinarias, productos electrónicos, electromecánicos y de bienes muebles en general, relacionados con dicha industria, y a la distribución, comercialización y venta de tales bienes.

II) ACTIVIDADES COMERCIALES: mediante la compraventa, representaciones, recepción en consignación, importación, exportación, alquiler, explotación y administración, de todo tipo de bienes y/o servicios. Podrá también comprar, vender, alquilar, comercializar, importar, exportar, financiar, distribuir, etc.,

cualquier fruto del país o del extranjero, ya sea animal, vegetal, mineral o industrial, en cualquier estado de proyecto, producción, elaboración, manufacturación, comercialización, etc. Que se encuentre, ya sea de o para cualquier persona física o jurídica del país o del exterior.

III) ACTIVIDADES INDUSTRIALES: mediante la elaboración, fabricación, producción y comercialización de toda clase de productos textiles, plásticos, materiales sintéticos, productos químicos, productos metalúrgicos.

IV) ACTIVIDADES FINANCIERAS la sociedad podrá realizar operaciones financieras por su cuenta o asociada con terceros para sí o para terceros, podrá participar en operaciones de compra y venta de valores, realizar aportes en sociedades financieras bancarias, comprar y vender títulos, acciones, etc. La sociedad podrá participar en la conformación del capital de cualquier tipo de sociedad por acciones o cuotas parte.

V) ACTIVIDAD INMOBILIARIA E INVERSORA - GESTION DE NEGOCIOS DE LA ACTIVIDAD. a) Inmobiliarios: compraventas, permutas, construcciones, alquiler o arrendamiento de bienes inmuebles urbanos o rurales en general, bienes muebles registrables, embarcaciones, aeronaves y en especial todo tipo de transporte de pasajeros, sean públicos o privados.- b) Inversión: realizar inversiones en el sector de bienes raíces en general.- c) Representaciones y mandatos: representación, mandatos y gestiones de negocios de todo tipo de empresas y comercial en general.- Presentarse en licitaciones públicas y/o privadas relacionadas con el objeto societario.

VI) IMPORTADORA Y EXPORTADORA: Comprar y vender toda clase de productos nacionales y extranjeros, así como su importación y exportación de acuerdo a las normas legales vigentes y todo otro tipo de operaciones al amparo de la Ley 19640 y/o de su reglamentación, o las que en el futuro la sustituyan o modifiquen, pudiendo actuar por cuenta propia y/o de terceros, en el país o fuera del mismo, en su carácter de

ter de mandataria, consignataria, representante o distribuidora. A tal fin la sociedad tiene plena capacidad jurídica para realizar toda clase de actos, contratos y operaciones, especialmente para presentarse en licitaciones públicas o privadas que se relacionen con el objeto social, pudiendo acogerse asimismo a todo tipo de regímenes de promoción

VII) ADMINISTRACION, ASESORAMIENTO, SERVICIO Y GESTION DE EMPRESAS EN GENERAL: cualquiera sea su personería, tipo societario o actividad. Para su cumplimiento, la sociedad tiene plena capacidad para contraer obligaciones y ejercer los actos que no sean prohibidos por las leyes o este contrato. La sociedad tiene por objeto dedicarse por cuenta propia, de terceros o asociada a terceros ya sea directa o indirectamente, en cualquier parte de la República o en el extranjero a las siguientes actividades:

VII. La administración y dirección de la sociedad será ejercida por el socio que se detalla a continuación, quien asumirá el cargo de socio gerente. El Sr. San Román, Leandro, D.N.I. N° 21.589.589, el cual tendrá a su cargo las funciones de administración y representación de la sociedad, así como el uso de la firma social para realizar las operaciones inherentes al giro del negocio. Puede, en consecuencia, celebrar en nombre de la sociedad toda clase de actos jurídicos que tiendan a cumplir el objeto social, entre ellos operar con Bancos y demás instituciones de créditos oficiales o privadas; establecer agencias, sucursales u otras especies de representación, dentro o fuera del país; otorgar y revocar a una o más personas poderes especiales, generales, judiciales, de administración u otros, con o sin facultad de sustituir, iniciar, proseguir, contestar o desistir querellas penales y realizar todo otro hecho o acto jurídico que haga adquirir derechos o contraer obligaciones a la sociedad.

VIII. CIERRE DE EJERCICIO: Al 31 de Diciembre de cada año.

Ushuaia, 30 de Mayo de 2006.-
Mariana V. Cappellini - Director de Registros I.G.J.

ANEXOS

RESOL. M.T. y M.A. N° 11/06 - ANEXO I

Agente	Categoría	Días
Madrid, Nancy	10 PAyT	5 1/2
Palacios, Hilda	10 PAyT	10
Heredia, Alonso Higinio	10 POMyS	9
Piñilla, Natalia	10 PAyT	6

RESOL. M.T. y M.A. N° 12/06 - ANEXO I

Agente	Categoría	Días
Madrid, Nancy	10 PAyT	10
Palacios, Hilda	10 PAyT	8
Heredia, Alonso Higinio	10 POMyS	5 1/2
Piñilla, Natalia	10 PAyT	3 1/2

RESOL. M.T. y M.A. N° 15/06 - ANEXO I

Agente	Categoría	Días
Madrid, Nancy	10 PAyT	6 1/2
Palacios, Hilda	10 PAyT	3
Heredia, Alonso Higinio	10 POMyS	10
Piñilla, Natalia	10 PAyT	9 1/2

RESOL. D.P.P. N° 0529/06

PLIEGO DE BASES Y CONDICIONES PARTICULARES

1.- GENERALIDADES

1.1.- Objeto del presente Pliego

El objeto del presente pliego es establecer las bases y condiciones particulares para adjudicar, contratar, ejecutar y recibir la obra: **“CONSTRUCCION DE NUEVO EDIFICIO PARA GERENCIA OPERATIVA DEL PUERTO DE USHUAIA”**. Toda situación no contemplada se registrá por el Pliego de Especificaciones Técnicas, la Ley 13.064 y la legislación Provincial en materia de Obra Pública, según corresponda

1.2.- Componentes de la obra

La descripción de los componentes de la obra se detallan en el pliego de Especificaciones Técnicas que forma parte integrante de la presente.

1.3.- Presupuesto oficial:

El presupuesto oficial de la obra asciende a la suma de **PESOS CUATROCIENTOS SETENTA Y TRES MIL SEISCIENTOS VEINTINUEVE CON CINCUENTA Y TRES CENTAVOS (\$ 473.629,53).**

Visto y considerando que la implementación de un anticipo financiero coadyuvara a la presentación de ofertas mas convenientes para la administración pública en función de ahorros por gastos de financiamiento se otorgara un adelanto financiero del 20% del monto total del contrato, por el cual el oferente deberá afianzarlo mediante una póliza de caución del 100% del valor adelantado en concepto de anticipo financiero

1.4. Plazo de ejecución de la obra

El plazo de ejecución se fija en CIENTO VEINTE (120) días corridos, contados a partir de labrada el Acta de Inicio de Obra.

1.5. Sistema de contratación:

Las obras se contratarán por el sistema de **”Ajuste Alzado”**. En virtud de ello se considerarán comprendidos en el monto de las propuestas todos los trabajos, materiales, comisiones y prestaciones necesarias para que la obra quede totalmente terminada y pueda ser habilitada con arreglo a sus fines, según surja de los requerimientos establecidos en los pliegos de licitación.

1.6- Comitante:

El comitante de la obra es la DIRECCIÓN PROVINCIAL DE PUERTOS de la Provincia de Tierra del Fuego, con domicilio en Av. MAIPU N° 510 de la Ciudad de Ushuaia, Provincia de Tierra del Fuego.

1.7- Denominaciones:

Las diversas denominaciones contenidas en el presente pliego, se indiquen en forma abreviada o no, se entenderán así:

Comitante / D.P.P.: Dirección Provincial de Puertos.

Oferente / Proponente: Toda persona física o jurídica que formule oferta ante la D.P.P.

Representante legal: el representante legal de la Contratista ante la D.P.P..

Plazos: Todos los plazos que se mencionen en este pliego se computarán en días corridos calendarios, salvo que se exprese lo contrario.

Contratista: Toda persona física o jurídica que suscriba contrato con la D.P.P.

PBC: Pliego de Bases y Condiciones para la ejecución de la obra.

PET : Pliegos de Especificaciones Técnicas.

Contrato: Es el instrumento de recíproca obligación suscrita entre la D.P.P. y la Contratista para la realización de los trabajos.

Inspección: Es la autoridad designada por la D.P.P. que tendrá a su cargo la recepción, vigilancia, supervisión y evaluación de las obras y/o provisiones.

Representante Técnico: Es el representante de la Contratista, responsable de la conducción técnica de los trabajos.

4

2. DE LA CONTRATACIÓN

2.1- Información que debe reunir el oferente antes de realizar la oferta:

El Oferente deberá requerir toda información relacionada con la ejecución de la obra que pudieran afectarla, así como su incidencia en los costos.

La presentación de la oferta implica por parte del Oferente, el conocimiento total de la obra a realizar y sus condiciones de proyecto, implantación y ejecución, de la existencia de mano de obra y cualquier otro dato que pueda influir en la determinación del costo.

En consecuencia no se admitirá, al Contratista, reclamo de ninguna naturaleza relacionado con el contrato, durante la ejecución del mismo, basado en la falta total o parcial de informaciones, ni podrá aducir a su favor la falta de información en la documentación.

Es condición, que el Oferente haya realizado una visita al lugar de las obras, según condiciones que se establecen en el formulario respectivo.

2.2. Sellados

En relación a este cumplimiento fiscal es de aplicación la normativa vigente en la Provincia de Tierra del Fuego, Antártida e Islas del Atlántico Sur, al día de la apertura de las ofertas.

2.3. Obtención de los pliegos :

Los Pliegos de la presente, se entregarán sin cargo a las empresas invitadas.

2.4. Mantenimiento de oferta:

El término por el cual los proponentes deberán mantener sus ofertas es de CUARENTA Y CINCO (45) días. El oferente deberá presentar conjuntamente con la cotización, una garantía de oferta equivalente al 1% (uno por ciento) del presupuesto oficial. La garantía deberá constituirse

en alguna de las formas previstas en el punto 4.4.

2.5- Presentación de las propuestas:

Las ofertas se presentarán en idioma español, sin enmiendas ni raspaduras con la firma y sello de (los) representante(s) de la empresa bajo sobre cerrado conteniendo toda la documentación detallada en el punto 2.5.1 dirigido a la “DIRECCIÓN GENERAL DE ADMINISTRACIÓN”, sin ninguna otra identificación exterior, indicando “LICITACION PRIVADA N° 02/06 CONSTRUCCION DE NUEVO EDIFICIO PARA GERENCIA OPERATIVA DEL PUERTO DE USHUAIA, FECHA Y HORA DE APERTURA”.

La presentación se efectuará en la Dirección General de Administración del la Dirección Provincial de Puertos, Av. Maipú 510 Piso 1º de la ciudad de Ushuaia, el día y hasta la hora indicada en la invitación a cotizar.

Todos los documentos contenidos en el sobre serán doblados tamaño oficio, y firmados por el/los representante/s de la empresa y Responsable Técnico de la Empresa. (con sello aclaratorio)-

2.5.1.- EL PROPONENTE DEBERÁ CUMPLIMENTAR LOS SIGUIENTES REQUISITOS:

a).- Firmar la propuesta y todas las hojas de las Especificaciones Técnicas y el Pliego de Bases y Cláusulas Particulares.

b).- Especificar en nota confeccionada a máquina en carácter de declaración jurada:

b).1 - Nombre y apellido en el caso de Personas Físicas o razón social en el caso de Personas Jurídicas, consignando nombre, apellido y nacionalidad, de los socios y/o directores y cargo desempeñado; Organismos de Fiscalización y personal jerárquico de la empresa. En el caso de SA, acompañaran copia autenticada por Escribano Público de las actas de nombramiento de Directores y Gerentes de la empresa.-

b).2. - Domicilio legal constituido dentro de la ciudad de Ushuaia y número de

C.U.I.T.-

b).3. - Mencionar personas físicas o jurídicas que puedan ser consultadas por la DIRECCIÓN PROVINCIAL DE PUERTOS sobre la solvencia y capacidad del oferente.-

b).4. - Antigüedad y experiencia en el rubro, fecha de iniciación de

P. actividades.-

c). - Acompañar la garantía de la oferta.-

d). - Acompañar los instrumentos que acrediten en caso de personería jurídica, su existencia e inscripción en los registros pertinentes, debidamente actualizados a la fecha de la apertura, en copias autenticadas por Escribano Público, incluyendo transformaciones, aumentos de capital, y/o fusiones que aconteciera a la sociedad a través del tiempo, debidamente inscriptos en el Registro Público de Comercio o en el que legalmente corresponda.-

e). - Deberán acompañar certificados de entidades bancarias (de esta plaza en caso de operar), expedidas especialmente para su presentación ante este acto y no anterior a treinta (30) días a la fecha de apertura, debiendo constar número de cuenta corriente con la que opera el oferente, desde que fecha y el concepto que merece la misma, y su condición de acreedor o deudor, en este último caso monto de la deuda.

f).- Deberá presentar el certificado de visita del lugar de la obra

g).- Deberá presentar la declaración de aceptación de jurisdicción

h).- Deberá acompañar de la AFIP:

h).1. - Constancia de la C.U.I.T..-

h).2. - Fotocopia de las últimas tres (3) declaraciones juradas del Impuesto a las Ganancias e I.V.A., donde conste el sello de recepción.-

h).3. - Fotocopia de los últimos tres (3) pagos de aportes patronales, A.R.T. y autónomos.-

i). - Deberá acompañar de la Dirección General de Rentas de la Provincia:

i).1. -Fotocopia de la inscripción.-

i).2. - Libre Deuda vigente a la fecha de la apertura.-

i).3. - Fotocopia de los seis (6) últimos pagos de Ingresos Brutos.-

j).- Fotocopia de la habilitación municipal de la empresa.-

k).- Seguro de vida y cobertura de A.R.T. del personal afectado a la ejecución de la obra.

l).- En el caso de empresas constructoras, el certificado expedido por el Registro Nacional de Constructores de Obras (Resolución M.O. y S.P. 157/93).-

m).- Planilla de cómputos de materiales y análisis de precios, acompañando soporte magnético con la información referente a la Planilla de cómputos de materiales y análisis de precios, según modelo.-

o) – Deberá informar mediante nota, Nombre del Representante Técnico, quien deberá firmar la totalidad de la documentación inherente a la oferta de la LICITACION PRIVADA N° 02/06.-

La falta de presentación o cumplimiento de los requisitos de los puntos a), c), f), g), h).1.-, i).1.-, i).2.-, l), m), o); dará lugar al rechazo de la oferta.-

Con posterioridad al acto de apertura, la Comisión de Preadjudicación podrá emplazar a los oferentes a presentar los requisitos faltantes.

3. APERTURA DE LAS OFERTAS:

Se realizará en la Dirección General de Administración de la DIRECCIÓN PROVINCIAL DE PUERTOS, con domicilio en la Av. Maipú N° 510 - Piso 1º de la ciudad de Ushuaia, el día **15 de Mayo de 2006 a las 14,30 horas.-**

LAS OFERTAS NO RECIBIDAS EN LA DIRECCIÓN PROVINCIAL DE PUERTOS HASTA LA FECHA Y HORA DE APERTURA NO SERÁN CONSIDERADAS.-

4. DE LA EVALUACION DE LAS PROPUESTAS, ADJUDICACIÓN Y CONTRATO

4.1. Metodología de evaluación y selección

La evaluación de las propuestas estará a cargo de la Comisión de Pre-adjudicación de la D.P.P. Establecidas las ofertas admisibles, se seleccionará entre ellas la que se considere más conveniente para la DPP, elaborando el respectivo informe.

Podrán desestimarse la totalidad de las ofertas si, a solo juicio del Comitante, resultan no convenientes.

4.2. Adjudicación.

En base al informe de la Comisión de Pre-adjudicación , la D.P.P. adjudicará la obra y notificará a los interesados.

4.3. Notificación y Firma del Contrato.

La notificación al interesado de la resolución de adjudicación se realizará dentro del plazo de mantenimiento de la oferta o de su prórroga.

El contrato se suscribirá dentro de los cinco (5) días hábiles administrativos de efectuada dicha notificación, salvo que se indique lo contrario en la resolución de adjudicación.

4.4. Garantía del contrato.

Previo a la firma del contrato, el adjudicatario deberá constituir una garantía mínima de cumplimiento de contrato del cinco (5%) del monto del mismo y deberá constituirse por alguno de los siguientes medios:

a) En efectivo: mediante depósito en la cuenta de la Dirección Provincial de Puertos en la cuenta corriente 171-0265/8 de la Sucursal Ushuaia del Banco de Tierra del Fuego.

b)Cheque certificado o giro contra una entidad bancaria de la ciudad de Ushuaia. La Dirección Provincial de Puertos depositará el cheque o giro dentro de los plazos que rijan para estas operaciones.

d)Aval o Fianza Bancaria: a satisfacción de la Dirección Provincial de Puertos que deberá establecer como condiciones esenciales las siguientes:

1. - Que se hará efectiva a simple requerimiento del Comitante sin necesidad de otro requisito, ni previa constitución en mora al deudor ni al fiador.

2.- Que se constituya al fiador en deudor solidario y principal pagador, en concordancia con los artículos 2003, 2005 y 2013 del Código Civil.

3.- Que no establezca fecha de vencimiento.

g)Seguro de Caución: a favor de la Dirección Provincial de Puertos mediante póliza aprobada por la Superintendencia de Seguros de la Nación, sin reservas ni limitaciones.

En todas las garantías los fiadores y principales pagadores deberán constituir domicilio legal en el ámbito de la Provincia y someterse en caso de ejecución si correspondiere, a los tribunales competentes de la Provincia, renunciando a todo otro fuero de excepción que les pudiera corresponder.

4.5. Documentos del Contrato - Orden de Prelación.

Serán documentos del Contrato y harán fe en caso de discrepancia los siguientes y en este orden:

1. Contrato
2. Circulares aclaratorias
3. Pliego de Bases y Condiciones.
4. Pliego de Especificaciones Técnicas.
5. Oferta
6. Ordenes de servicio y Notas de pedido

7. Fojas de medición y certificados
8. Actas de recepción provisoria y definitiva

5. DE LA EJECUCION DE LA OBRA

5.1. Entrega del terreno e iniciación de la obra.

Salvo que la D.P.P. determine otro plazo ,la obra se iniciará dentro de los cinco (5) días de firmado el contrato, labrándose Actas de Entrega del Terreno e Inicio de Obra, cuya fecha marcará el comienzo del plazo contractual de ejecución de los trabajos.

Si el inicio de los trabajos se produjera en plena temporada invernal y/o las condiciones climáticas imposibilitaran la efectiva ejecución de trabajos ,la D.P.P. podrá neutralizar el plazo de ejecución de la obra hasta tanto puedan ejecutarse los trabajos.

Si la suscripción de Acta de inicio de obra se retrasare por alguna causa o por razones climáticas se neutralizara el plazo en el inicio del período de ejecución de la obra, la D.P.P. podrá, a pedido de la Contratista y siempre y cuando la D.P.P. lo considere justificable, autorizar la readecuación del plan de trabajos e inversiones .

5.2. Otros gastos a cargo del contratista.

Estarán a cargo de la contratista y deberán contemplarse en la oferta los siguientes gastos:

5.2.1. Los tributos, derechos y aranceles que deban abonarse con motivo de la ejecución de las obras, incluidos los que correspondan a su actividad que tengan relación con las mismas.

La contratista no tendrá derecho a exenciones de dichos tributos, derechos o aranceles si para obtenerlos se requiriese una expresa solicitud del comitente en tal sentido ante los organismos perceptores de los mismos.

5.3. Seguros.

La contratista deberá asegurar contra riesgo de accidentes de trabajo, en una A.R.T. de reconocida solvencia, a todo el personal afectado a la obra (incluido subcontratistas), excepto el de la Inspección de la obra.

El incumplimiento por parte de la contratista de las obligaciones antes mencionadas, facultará al Comitente, sin perjuicio de la aplicación de las penalidades que pudieren corresponder, a suspender el pago de los certificados.

5.4. Limpieza de Obra.

Será responsabilidad de la Contratista mantener la obra en adecuadas condiciones de limpieza para facilitar el desarrollo de los trabajos y asegurar el nivel de calidad de la obra requerido en los pliegos. La obligación comprenderá a todos los ámbitos de la obra.

5.5. Libro de ordenes de servicio

Las órdenes de servicio que la Inspección imparta durante la ejecución de las obras serán cronológicamente consignadas en un libro por triplicado que proveerá el Contratista.

Toda orden de servicio deberá ser firmada por la Contratista o su representante técnico. La Inspección deberá consignar en cada orden el plazo de cumplimiento fijado para la misma.

Se considerará que toda orden de servicio está comprendida dentro de las estipulaciones del contrato y que no importa modificación de lo pactado ni encomienda de trabajos adicionales, salvo el caso de que en ella se hiciera expresa manifestación de lo contrario. Aún cuando la Contratista considerare que una orden de servicio no se ajusta o modifica los términos del contrato deberá notificarse de ella manifestando por escrito su disconformidad con la orden recibida, sin perjuicio de presentar al comitente, por intermedio de la inspección y en el término de cinco (5) días corridos, el correspondiente reclamo detallando las razones que le asisten para observar la orden recibida.

Transcurrido dicho plazo sin hacer uso de ese derecho, la Contratista quedará obligado a cumplir la orden de inmediato, sin atenderse ulteriores reclamaciones que presentare por tal motivo. La observación del Contratista opuesta a cualquier orden de servicio no lo eximirá de la obligación de cumplirla.

El incumplimiento de una orden de servicio por parte de la Contratista facultará al Comitente para mandar a ejecutar los trabajos ordenados en cualquier momento y a costa de aquel, deduciéndose el importe del primer certificado que se le extendiere o, en caso de ser necesario del fondo de reparo.

5.6. Libro de notas de pedido

Las comunicaciones recíprocas que se requieran para observar, aclarar o definir detalles de ejecución y demás actos o situaciones relacionadas con la marcha normal de los trabajos y que, por su índole, deban quedar registradas por escrito, serán cronológicamente consignadas en un libro de notas de pedido foliado por triplicado destinado a ese solo efecto, que la contratista mantendrá en su poder y será responsable de su conservación. Las notificaciones correspondientes deberán formalizarse en el mismo plazo que las órdenes de servicio.

5.7. Normas de Ejecución

La ejecución de las obras deberá ajustarse estrictamente a lo estipulado en los pliegos y documentos anexos y a las especificaciones que la Contratista hubiere presentado con su propuesta y pasaren a integrar la documentación del contrato. Bajo ningún pretexto podrá la Contratista apartarse de dichas normas en la ejecución de los trabajos salvo expresa autorización de la Inspección, impartida por escrito.

5.8. Vicios en los materiales, Trabajos y Obras.

Quando se sospeche que existen vicios en trabajos no visibles, la Inspección podrá ordenar las demoliciones o desmontajes y las reconstrucciones necesarias para cerciorarse del fundamento de sus sospechas y si los defectos fueran comprobados, todos los gastos originados por tal motivo estarán a cargo de la Contratista, sin perjuicio de las sanciones que pudieren corresponderle.

Si los vicios se manifestaran en el transcurso del plazo de garantía, la Contratista deberá reparar o cambiar las obras defectuosas en el plazo que se fijare, a contar desde la fecha de su notificación fehaciente. Transcurrido ese plazo sin cumplir lo ordenado, los vicios detectados podrán ser ejecutados por el Comitente o por terceros a costa de la Contratista

La recepción final de los trabajos no trabará el derecho del Comitente de exigir resarcimiento de los gastos, daños o intereses que le produjera la reconstrucción de aquellas partes de la obra en las cuales se descubrieran ulteriormente fraude o el empleo de materiales inapropiados, tampoco libera al contratista de las responsabilidades que determina el Código Civil.

5.9.Responsabilidad hacia terceros

El Contratista es exclusivamente responsable de toda reclamación o acción de terceros que pudiere establecerse ;

- a) Por razón de cualquier daño o perjuicio ocasionado a personas o cosas por la obra y sus anexos, ya sea por cualquier material, maquinaria o implementos usados en la misma, por negligencia, culpa, omisión o imprudencia de él o de sus empleados u obreros.
- b) Por interrupción del tránsito, de desagües naturales y por violación a la legislación vigente.

5.10.Daños a personas y propiedades

Durante la ejecución de la obra el Contratista tomará a su debido tiempo, todas las disposiciones y precauciones para evitar daños a las obras que ejecute, a las personas que dependan de él, a las de la D.P.P. afectadas a la obra, a terceros y a las propiedades o cosas del Estado o terceros, así pudieran provenir esos daños de maniobras del obrador, de la acción de elementos o de causas eventuales. El resarcimiento de los daños y perjuicios que no obstante se produjeran, correrá por cuenta exclusiva del Contratista.

5.11. Representante y personal técnico del Contratista.

A los efectos de la conducción de los trabajos y de la responsabilidad técnica consiguiente, el contratista deberá hallarse representado en obra por un Representante Técnico que tendrá que ser un profesional de la ingeniería, o en su defecto designar un sustituto que deberá contar con la aprobación de la inspección. El mismo deberá ser informado al Comitente antes del inicio de la obra.

El Represente Técnico formalmente designado por el contratista y aceptado por la D.P.P. deberá notificarse de las órdenes de servicio, darles cumplimiento y estará habilitado a emitir notas de pedido. La firma del representante técnico en toda documentación relacionada con la obra obligará al Contratista ante el Comitente.

5.12. Cumplimiento de obligaciones laborales

El contratista deberá dar estricto cumplimiento a las obligaciones laborales que le competen y mantendrá un permanente control para que también las cumplan sus subcontratistas.

Toda infracción al cumplimiento de estas obligaciones, importará negligencia grave a los efectos de la rescisión del contrato, por culpa del contratista y facultará al comitente para suspender la tramitación y pago de los certificados de obra.

5.13. Cumplimiento de las obligaciones previsionales.

El Comitente podrá verificar, además del cumplimiento de los aportes previsionales que el contratista debió acreditar en su presentación, el cumplimiento del pago de dichos aportes durante la ejecución de la obra respecto de todo el personal afectado a la misma, pudiendo retener el pago de certificaciones de obra si no se acreditare dicho pago por el período inmediato anterior al de cada certificación.

5.14. Subcontratos

El contratista no podrá subcontratar parte alguna de la obra sin previa y expresa autorización del comitente, en tal sentido.

5.15. Moras

La demora en la iniciación, desarrollo o terminación de los trabajos con respecto a los plazos estipulados y todo otro incumplimiento contractual dará lugar, sin perjuicio de lo previsto en la normativa legal vigente, a la aplicación de las sanciones que más adelante se detallan, sin que en ningún caso los retardos puedan justificarse por el solo hecho de no haber recibido el contratista advertencias o comunicaciones del comitente acerca de lentitud o demora en la iniciación o marcha de los trabajos.

La contratista quedará constituido en mora por el solo vencimiento de los plazos y por ese solo hecho se devengarán automáticamente las multas, que aquél quedará obligado a pagar sin necesidad de interpelación previa alguna.

5.16.Multas

La mora en el cumplimiento de las obligaciones contractuales determinarán, además de las contempladas en otros artículos de este pliego, la aplicación de las siguientes multas:

- a) El uno por mil (1,0 o/oo) del monto del contrato por cada día de demora en la iniciación de los trabajos.
- b) El uno por mil (1,0 o/oo) del monto del contrato por cada día de demora en la terminación total de las obras.

La aplicación de multas no liberará al contratista de la aplicación de otro tipo de sanciones que pudieren corresponderle, ni de la responsabilidad por daños y perjuicios ocasionados a la D.P.P. o a terceros.

En caso de que la sumatoria de las multas aplicadas en la obra supere el 10 % del monto de contrato, facultará al D.P.P. a rescindir el Contrato por culpa del Contratista.

Las Multas que corresponda aplicar por las causas previstas en el presente pliego, serán calculadas a valores básicos de contrato y redeterminadas, considerando el coeficiente que resulte de comparar los saldos básicos y redeterminados, correspondientes a la última redeterminación de precios realizada.

6. MEDICION, CERTIFICACION Y PAGO DE LAS OBRAS.

6.1. Procedimientos de certificación y pago.

A los fines de su certificación la Inspección confeccionará quincenalmente los pertinentes certificados de obra. Los certificados, excepto el de Liquidación Final, tienen carácter de provisorios y están sujetos a revisión

Es condición imprescindible para el cobro de certificados que la Contratista presente:

- 1) factura A o M (que cumpla con los requisitos exigidos por la AFIP vigentes al momento de su presentación);
- 2) Libre deuda a los ingresos brutos extendida por la DGR (los proveedores comprendidos en el convenio multilateral deberán presentar certificado de acreditación de tal circunstancia otorgado por la DGR de la provincia de Tierra del Fuego);
- 3) Comprobantes de pagos de los aportes previsionales y A.R.T. del mes inmediato anterior.

6.2. Normas de Medicion

En cada período de ejecución se medirá el avance acumulado de cada uno de lo ítems que componen el presupuesto, en base al cual se certificarán las obras. De tal modo el total de la obra acumulada para cada ítem así establecido, deducido el porcentaje alcanzado en el período inmediato anterior, determinará el porcentaje de obra ejecutado para cada ítem en el período que se trate, porcentaje que aplicado a la incidencia de dicho ítem en el presupuesto aceptado determinará por sumatoria, el porcentaje de obra total ejecutado en el mes

6.3. Fondo de Reparó.

El Fondo de Reparó podrá constituirse mediante alguna de las forma estipulada en el punto 4.4, o mediante la retención del cinco por ciento (5 %) de cada certificado, excepto los de intereses.

Los fondos de reparo serán reintegrados, previa deducción de los importes que correspondan por incumplimiento del Contratista, a los 15 días hábiles administrativos contados a partir de la fecha de confección del Acta de Recepción Definitiva.

Los fondos de reparo podrán sustituirse por póliza de seguro de caución, con cláusula de ajuste automático a satisfacción de la Dirección Provincial de Puertos.-

7. RECONOCIMIENTO DE LAS VARIACIONES DE PRECIOS

En un todo de acuerdo con el Decreto Provincial N° 073/03.-

8.- RECEPCIÓN DE LAS OBRAS

8.1 Recepción Provisoria

La recepción provisoria de las obras se realizará el día que la Inspección de Obras y la empresa Contratista acuerden como finalización de los trabajos dejándose asentada en un acta, en la que se dejará constancia de las observaciones que merecieron los mismos.

A partir de la fecha de confección del Acta de Recepción Provisoria comenzará a regir el plazo de garantía de obra, que será de doce (12) meses. En dicho lapso la Contratista será responsable de la conservación de las obras y de las reparaciones que se requieran en dicha acta, como así también por los defectos, vicios o desperfectos provenientes de la mala calidad de los materiales o de la ejecución deficiente de los trabajos.

8.2 Recepción definitiva

La recepción definitiva de la obra se efectuará una vez vencido el plazo de garantía, siempre que el Contratista hubiere subsanado las deficiencias que se hubieran indicado en el acta de recepción provisoria, las que pudieran aparecer durante el período de garantía y habiendo cumplimentado la totalidad de las obligaciones que debiere cumplir ce acuerdo al contrato. A partir de la fecha de confección del acta de recepción definitiva comenzará a computarse el plazo para la restitución de los fondos de reparo y devolución de la Garantía de Contrato

9. REMUNERACIÓN MANO DE OBRA

ART. 43 LEY PROVINCIAL N° 278:

Los oferentes deberán presentar con su oferta, Declaración Jurada de la cual surja el porcentaje de personal con más de dos (2) años de antigüedad de residencia en la Provincia, anteriores a la fecha de apertura de sobres de la presente cotización, que afectará a las obras en caso de resultar adjudicataria.

10. MODIFICACIONES DE OBRA.

Las modificaciones de obra que eventualmente pudiera disponer el comitente, se regirán por lo dispuesto en la normativa legal vigente.

11. RESCISION DEL CONTRATO.

Se regirá por lo preceptuado en la Ley Nacional 13.064, modificatorias, accesorias y/o complementarias, y la normativa provincial en materia de obra pública.

Declaración de aceptación de jurisdicción.

LICITACION PRIVADA D.P.P. N° 02/06

OBRA: “CONSTRUCCION DE NUEVO EDIFICIO PARA GERENCIA OPERATIVA DEL PUERTO DE USHUAIA”

Por la presente, la/s empresa/s deja/n expresa constancia de que para todas las cuestiones litigiosas o no, emanadas del presente Licitacion Privada, D.P.P. N° 02/06, para la ejecución de la Obra: “CONSTRUCCION DE NUEVO EDIFICIO PARA GERENCIA OPERATIVA DEL PUERTO DE USHUAIA” se somete/n a la jurisdicción de los tribunales de la Provincia de Tierra del Fuego, Antártida e Islas del Atlántico Sur, competentes en razón de la materia, renunciando expresamente a cualquier otra jurisdicción que les pudiere corresponder.

Para todos los efectos de notificaciones y/o comunicaciones administrativas y/o judiciales, constituimos domicilio legal en calleN°.....de la ciudad de .Ushuaia.

D.P.P.

Sello y firma

LICITACION PRIVADA D.P.P. Nº 02/06

OBRA: “CONSTRUCCION DE NUEVO EDIFICIO PARA GERENCIA OPERATIVA DEL PUERTO DE USHUAIA”

Por la presente, la/s empresa/s
declaran bajo juramento que en caso de resultar adjudicatario afectarán a la obra
un porcentaje de personal con más de dos (2) años de antigüedad de residencia en
la Provincia, anteriores a la fecha de apertura de la presente Disposición (MOL),
del 100%.

Sello y firma

CERTIFICADO DE VISITA

LICITACION PRIVADA D.P.P. Nº02/06

OBRA: “CONSTRUCCION DE NUEVO EDIFICIO PARA GERENCIA OPERATIVA DEL PUERTO DE USHUAIA”

Por la presente se certifica que la empresa.....
ha visitado en el día de la fecha el lugar de ejecución de LICITACION PRIVADA
D.P.P. Nº 02/06, para la ejecución de la obra “CONSTRUCCION DE NUEVO
EDIFICIO PARA GERENCIA OPERATIVA DEL PUERTO DE
USHUAIA”, verificando las instalaciones y elementos para su correcta
interpretación y cotización.
A los efectos de su presentación en la LICITACION PRIVADA D.P.P. Nº 02/06,
se extiende la presente certificación en la ciudad de Ushuaia, a los.....días del
mes de.....de 2006.-----

Dirección Provincial de Puertos

Sello y firma de la empresa

Provincia de Tierra del Fuego, Antártida e Islas del Atlántico Sur	
Dirección General de Administración	
Dirección Provincial de Puertos	
Obra: CONSTRUCCIÓN EDIFICIO DE LA GERENCIA OPERATIVA DEL PUERTO DE USHUAIA	

01.- OBJETO DE LA OBRA: CONSTRUCCION EDIFICIO DE LA GERENCIA OPERATIVA PUERTO USHUAIA.-

02.- UBICACIÓN: MAIPU Nº 510.- USHUAIA PROVINCIA DE TIERRA DEL FUEGO ANTARTIDA E ISLAS DEL ATLANTICO SUR.-

03.- TIPO DE OBRA: CONSTRUCCION CIVIL.-

04.- NORMA DE APLICACIÓN: LEY 13064 DE OBRAS PÚBLICAS.-

05.- PRESUPUESTO OFICIAL: \$473.629,53.- (CUATROCIENTOS SETENTA Y TRES MIL SEISCIENTOS VIENTINUEVE CON 53/100).-

06.- PLAZO DE OBRA: 120 DIAS.-

07.- SISTEMA DE CONTRATACION: AJUSTE ALZADO.-

08.- ADELANTO FINANCIERO: VEINTE (20%) POR CIENTO.-

09.- CERTIFICACION: QUINCENAL.-

10.- PLAZO DE GARANTIA: 12 MESES.-

11.- GARANTIA DE OFERTA: 1% MONTO DEL PRESUPUESTO OFICIAL.-

12.- MANTENIMIENTO DE OFERTA: CUARENTA Y CINCO (45) DIAS.-

13.- GARANTIA DE OBRA: 5% MONTO CONTRATO.-

14.- REPRESENTANTE TECNICO: INGENIERO – ARQUITECTO – M.M.O.-

GENERALIDADES

El presente Pliego de Especificaciones Técnicas, contiene la memoria descriptiva, especificaciones técnicas, y normas a cumplimentar en las obras a ejecutar en la presente Licitación.-
El anteproyecto, contempla un sistema constructivo tradicional, no admitiéndose variantes. El proyecto definitivo a ejecutar y proveer por el contratista, no podrá modificar ni alterar el anteproyecto oficial, sólo lo adecuará y ajustará en sus detalles ejecutivos, debiendo cumplir estrictamente con las reglamentaciones de este pliego.-

Respecto a las Normas, Reglamentos, Códigos y Ordenanzas jurisdiccionales, la Dirección Técnica determinará sus alcances, limitaciones y excepciones cuando aquellas generen diferencias con el presente pliego, y las fijará cuando no existan.-

Rigen las normativas Nacionales, Provinciales y Municipales vigentes: Código de Edificación, Código de Placamiento, Normativa de los Entes prestatarios de servicios para las distintas instalaciones y redes, reglamentos CIRSOC e INPRES-CIRSOC, los reglamentos y normas de la S.V.C.A en tanto sean mencionadas expresamente, especificaciones y reglamentos del Área Técnica de Bomberos, Anteproyecto Oficial y el presente Pliego.-

Las obras deberán ser ejecutadas bajo el concepto de llave en mano, es decir que la contratista entregará los trabajos, totalmente ejecutados y en perfecto funcionamiento incluyendo instalaciones, derechos, habilitaciones y provisiones que sean necesarias para el normal funcionamiento, estén o no expresamente indicados en este pliego.-

La contratista deberá prever dentro de su obrador, un espacio cerrado y calefaccionado para el almacenamiento de la madera a utilizar ya sean tirantes, machimbres, carpinterías y otros componentes de la obra, en condiciones similares a las de uso, a los efectos de que las mismas al momento de su colocación se encuentren con el tenor de humedad requerida. No se permitirá bajo ningún concepto la colocación de carpinterías en la cual se compruebe que el tenor de humedad sea superior al estipulado en el presente Pliego.-

Obligatoriamente se deberá presentar a la Inspección de Obra, previo al inicio de los trabajos en los distintos rubros, muestras y /o folletería de los distintos materiales y/o componentes a utilizar, para su aprobación previa, los que formarán parte de la oferta de la Empresa, no permitiéndose su cambio o reemplazo.-

No se autorizará la ejecución de rubro alguno, sin contar con los planos “Aptos” según lo indicado en el Rubro 26 “Documentación”; y para el caso de las distintas instalaciones, a su vez se deberá contar con los planos aprobados de los entes correspondientes, planos éstos que necesariamente deberán ser presentados previamente a la Inspección (conjuntamente con los cálculos pertinentes) para su visación previa.-

Trabajos defectuosos:

- a) La Inspección de Obra podrá rechazar todo trabajo defectuoso, aun los de mayor valor que los convenidos, debiendo ser rehecho por el contratista a su exclusivo cargo y sin que ello implique prórroga del plazo contractual, los materiales y estructuras rechazados deberán ser retirados retirados de la obra por el contratista dentro de las 48 horas de la orden respectiva. Si esto no se cumpliera, serán retirados a su costa.
- b) Cuando la inspección de obra sospeche que existen vicios ocultos, podrá ordenar las demoliciones, desmontaje o cualquier otro trabajo, prueba o ensayo y las reconstrucciones necesarias. Si los defectos fueran comprobados, todos los costos y gastos originados por tal motivo estarán a cargo del contratista, sin que ello justificar ampliación del plazo contractual. En caso contrario los abonara el comitente.
- c) Si los deterioros o vicios se manifestaren dentro del plazo de garantía , el contratista deberá rehacer o corregir los trabajos defectuosos en el plazo que indique la Inspección de Obra, a contar de su notificación por Orden de servicio. Transcurrido dicho plazo el comitente podrá ordenar su ejecución con cargo al contratista, deduciendo el importe respectivo del fondo de garantía, sin perjuicio de las acciones que tendrá derecho del comitente para hacer efectiva la total responsabilidad del Contratista, si el fondo de reparos y otros créditos a favor de este ultimo fuesen insuficientes.
- d) La recepción definitiva de lo trabajos no anulara el derecho del Comitente de exigir el resarcimiento de los costos, gastos e intereses que produjera la construcción de aquellas partes de la obra que se descubrieran posteriormente con fallas o defectos.

Trabajos y materiales que deban quedar Ocultos.

Todos los trabajos o materiales que deban quedar ocultos, deberán ser aprobados e revisados por la Inspección de Obra antes de ser cubiertos, previa solicitud escrita formulada por el contratista con una antelación de dos (2) días hábiles. Esta Inspección se hará constar expresamente en el cuaderno libro de Orden de Servicio. Si el contratista omitiera esta solicitud escrita, serán por su cuenta los gastos de cualquier índole que se originaren para verificar la correcta ejecución de los trabajos ocultos previamente a su inspección.

Relaciones con otros Contratistas.

- a) Si el Contratista experimentara demoras o fuera estorbado o perjudicado en sus trabajos por acciones negligencias o retrasos de otros contratistas, deberá informar por escrito, dentro de dos (1) día hábil a la Inspección de Obra, quien dictaminara al respecto, si así no se hiciera, no se reconocerán atrasos al Contratista, ni se aceptar reclamos motivados por acciones, negligencias o atrasos de otros contratistas.
- b) Previamente, durante y después de la ejecución de los trabajos a su cargo, el contratista deberá adoptar las medidas de precaución necesarias para evitar deterioros o daños a otros trabajos terminados o en ejecución a cargo de otros contratistas, o propiedad del comitente.
- c) Cuando la ejecución de los trabajos a cargo del Contratista, sus subcontratistas o personal de ambos originen deterioro o daños a otros trabajos terminados o en ejecución a cargo de otros contratistas o propiedad del Comitente, serán por cuenta de la Contratista los costos y gastos para la reconstrucción o reparaciones necesarias. Los montos originados por estos conceptos serán estimados por la Inspección de Obra y deducidos por el comitente de la primera liquidación a pagar al Contratista.

Provincia de Tierra del Fuego, Antártida e Islas del Atlántico Sur	
Dirección General de Administración	
Dirección Provincial de Puertos	
Obra: CONSTRUCCIÓN NUEVO EDIFICIO DE LA GERENCIA OPERATIVA DEL PUERTO USHUAIA.	

P E T
RUBRO 01

TRABAJOS PRELIMINARES

Generalidades

Este rubro comprende la provisión y montaje del obrador, cerco de obra, cartel de obra y ejecución del replanteo.

1.1. Cerco de obra

El cerco de la obra será ejecutado liberando las calles de circulación en torno al perímetro de ejecución del edificio, con el fin de resguardar la integridad del personal que se desempeña dentro del area de puerto.
El contratista deberá retirar y/o desarmar los componentes de éste ítem, en forma completa (incluidas las fundaciones) y retirados del predio al momento de la Recepción Provisoria de la Obra, dejando dicho predio en las mismas condiciones en que se encontraba al momento de su entrega.-

1.2. Cartel de Obra

La Contratista deberá proveer y colocar un cartel de obra construido con estructura metálica, de acuerdo al diseño de texto y símbolos, que se especifican en el Pliego de licitaciones, y que oportunamente comunique la Dirección Técnica de la DIRECCIÓN PROVINCIAL DE PUERTOS.

El emplazamiento será indicado por la Dirección Técnica y se colocará dentro de los diez días hábiles de firmada el Acta de Inicio de los trabajos.

1.3. Reubicación Cerco Olímpico

La Contratista deberá desmontar y reubicar en el sector indicado en planos el cerco olímpico existente, de acuerdo a las especificaciones en croquis N° xxxx

El emplazamiento será indicado por la Dirección Técnica y se ejecutara dentro de los diez días hábiles de firmada el Acta de Inicio y con anterioridad al inicio de todo trabajo a realizar en el predio de la obra.

1.4 Replanteo de obra

Incluye los trabajos físicos de demarcación de ejes principales y secundarios en el terreno, los cuales son responsabilidad exclusiva de la Contratista.

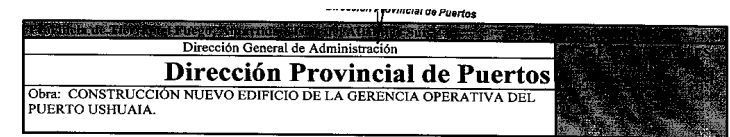

P E T
RUBRO 02

MOVIMIENTO DE SUELOS

Generalidades

El Contratista pondrá especial atención en los trabajos que deban permanecer expuestos a la intemperie adoptando los recaudos necesarios para preservar los ya ejecutados.

El terreno se nivelará en forma tal que la construcción resulte sobre elevada 0.35 metros del nivel de terreno natural circundante, o la cota inundable.

2.1- Excavaciones

- Para toda obra básica:
- a) Desmontes y faldeo
 - b) Construcción, profundización y rectificación de cunetas zanjas y canales.
 - c) Extracción de suelos y remoción de materiales.
 - d) Formación de terraplenes y banquinas.

Otros trabajos para terminar la obra básica son: Conformación, perfilado y conservación de taludes, banquinas, calzadas, subrasantes, cunetas, etc.

- a) Excavación común:
- Se excavará todo material que no entre en la clasificación anterior, es decir: Arenas, Arcillas, Gravas, Conchillas, Tosca Blanda, Roca Blanda o descompuesta, canto rodado, etc.
- Si en la excavación en roca aparecen capas de los materiales antes indicados, que conformen menos del 20 % del volumen de roca, el total del material se clasificará como excavación en roca
- a.1.2) Destape y tapado de yacimientos:
- No habrá pago directo alguno, su precio se considera incluido en los ítems que comprenden los distintos materiales.
- Será responsabilidad exclusiva del Contratista los gastos y/o derechos de extracción y/o adquisición de materiales.
- a.1.3) Acceso a los yacimientos:
- Déjase expresamente establecido que el contratista quedará obligado a asegurar el acceso de los vehículos de transporte a los yacimientos en todo el tiempo, durante la realización de los trabajos, debiendo a tal fin efectuar limpieza del terreno, abovedamiento, terraplenamientos, desmonte, construcción de alcantarillas y/o refuerzos de obras de arte, etc., así como todo otro trabajo destinado a asegurar la transitabilidad de los accesos que se establezca en esta documentación o que sea ordenado por la Inspección.
- Todos los trabajos a efectuar en los accesos a los yacimientos se realizaran de acuerdo a las especificaciones contenidas en esta documentación y a las ordenes que imparta la Inspección, sin pago directo alguno, considerándose el precio de los mismos incluidos en el precio unitario de contrato de los ítems que comprenden el empleo de los materiales provenientes de los yacimientos.

El movimiento de las máquinas durante la ejecución de los trabajos se deberá efectuar únicamente en las zonas que autorice la Inspección.

Equipo:

El equipo utilizado para la ejecución de los trabajos, deberá ser aprobado por la Inspección, la cual podrá exigir el cambio o retiro de los elementos que no resulten aceptables.

Todos los elementos deben ser provistos en número suficiente para completar los trabajos en el plazo contractual, y ser detallados al presentar la propuesta, no pudiendo el Contratista proceder al retiro parcial o total del mismo, mientras los trabajos se encuentren en ejecución, salvo aquellos para los cuales la Inspección extienda autorización por escrito.

El equipo debe ser conservado en buenas condiciones. Si se observaren deficiencias o mal funcionamiento de algunos elementos durante la ejecución de los trabajos, la Inspección podrá ordenar su retiro o su reemplazo por otro de igual capacidad y en buenas condiciones de uso.

2.2- Terraplén con compactación especial

- 2.2.1- Descripción:
- Este trabajo consistirá en la limpieza del terreno en las áreas donde se construirán terraplenes, y en la formación de los mismos utilizando materiales aptos provenientes de canteras locales en un todo de acuerdo con las especificaciones a tal fin y con lo indicado en los planos y con lo ordenado por la Inspección.
- Comprende también la construcción de banquinas salvo disposiciones contrarias en la documentación de obra; el transporte del material para la construcción de los terraplenes y banquinas.
- 2.2.2- Materiales:
- Los materiales utilizados para conformar los terraplenes deberán contar con la aprobación escrita de la Inspección.
- Cuando para la conformación de terraplenes, se disponga de suelos de distintas calidades, los 0,30 m superiores de los mismos deberán formarse con los mejores materiales seleccionados en base de las indicaciones de los planos y especificaciones complementarias o a lo ordenado por la Inspección.
- Se seleccionará asimismo, el material para el recubrimiento de taludes, reservándose a tal efecto, los mejores suelos. El Contratista no está obligado a efectuar dicha selección cuando, a juicio de la Inspección, no se pueda realizar sin recurrir a doble movimiento de suelos.
- El suelo empleado en la construcción de los terraplenes, no deberá contener ramas, troncos, matas de hierba, raíces u otros materiales orgánicos.
- No se permitirá ni admitirá el empleo de rocas o trozos de roca de tamaño mayor

- de 0,30 m de diámetro.
- 2.2.3- Método constructivo:
- La superficie de asiento de los terraplenes será aquella que se obtenga después de haber efectuado la limpieza.

Si por razones climáticas o de cualquier naturaleza esta superficie se encontrara saturada o sumergida, se deberá extraer el material saturado, en las áreas afectadas hasta la profundidad en que el suelo se encuentre en condiciones aceptables. El producto de estas excavaciones será depositado a un costado de la obra en los lugares que indique la Inspección.

La superficie de asiento será escarificada en 0,30 m de espesor se compactará nuevamente de acuerdo a lo especificado en el punto COMPACTACIÓN ESPECIAL.

La tarea así descripta será preparatoria de la superficie de asiento, por lo tanto se realizará tantas veces como sea necesario y/o lo indique la Inspección, y no recibirá pago directo alguno y su costo se considerará incluido en este ítem.

La construcción del terraplén se efectuará distribuyendo el material en capas horizontales de espesor uniforme y no mayor de 0,30 m. Las capas cubrirán el ancho total que les corresponda en el terraplén terminado y deberán uniformarse con niveladoras, topadoras, o cualquier otra máquina apropiada. Cada capa se compactará según se indica en el punto COMPACTACIÓN ESPECIAL.

Cuando deba construirse un terraplén, cualquiera sea su altura, sobre una ladera o talud de inclinación mayor de 1:3, las superficies originales deberán ser cortadas en forma escalonada para proporcionar superficies de asiento horizontales de manera que ésta sea estable.

No se permitirá incorporar al terraplén, suelo con humedad igual o mayor que su límite plástico. La Inspección podrá exigir que se retire del terraplén todo volumen de suelo con humedad excesiva y se lo reemplace con material apto. Esta sustitución será por cuenta exclusiva del Contratista y por consiguiente el volumen sustituido no será medido ni pagado.

El Contratista deberá construir los terraplenes hasta una cota superior a la indicada en los planos, en la dimensión suficiente para compensar los asentamientos y para obtener la rasante definitiva a la cota proyectada.

Si en el contrato solo se prevé la construcción de obra básica, toda diferencia de cota deberá ser corregida convenientemente.



P E T
RUBRO 03

FUNDACIONES

Generalidades

- Las fundaciones de las estructuras se realizarán en un todo de acuerdo con las recomendaciones que surjan del estado de suelos correspondiente al lugar de implantación de la obra, el cuál serán evaluados con profesionales y antecedentes sólidos en el rubro, y presentado por la empresa contratista de acuerdo a lo especificado en este pliego. Será obligación del oferente, previo a la formulación de su oferta, reunir y estudiar todos los antecedentes que pudieran existir sobre la composición del suelo en el lugar de implantación, como así también, ante la ausencia de éstos antecedentes, ejecutar sondeos por cuenta propia, dado que una vez realizada la oferta no se reconocerá ningún tipo de adicional fundado en el desconocimiento del suelo de apoyo de las fundaciones.
- Todo tipo de fundación, zapatas aisladas, corridas y vigas, en contacto con el suelo llevarán una capa de hormigón de limpieza según detalle constructivo.
- 3.1 Planos:
- Los planos que como mínimo se presentaran son los siguientes:
- Planos de encofrados
 - Planos de armaduras
 - Planos de detalles
 - Planos de ubicación y detalle de anclajes
 - Planos de uniones
 - Planos de nudos
 - Toda información complementaria que tanto la Contratista y/o la Dirección Técnica estimen conveniente para la ejecución de la estructura
- Los planos de proyecto y conforme a obra se ejecutarán de acuerdo a las normas IRAM en escalas apropiadas, que representen claramente las obras proyectadas y construidas, a entera satisfacción de la Inspección.
- 3.2. Planillas de doblado de hierros (despiece de armaduras)
- Las planillas de despiece deberán contener como mínimo la siguiente información:
- Número de posición, debe ser consecutivo, sin subíndices, ni saltos.
 - Diámetro de las barras,
 - Separación
 - Cantidad
 - Forma (geometría del doblado)
 - Longitud a cortar
 - Longitud total
 - Peso
 - Resumen en Kg ordenado por diámetro
- Estas planillas podrán estar incorporadas a los planos, con los despieces correspondientes. En las secciones características se harán las comprobaciones necesarias.

- 3.3 Memoria descriptiva del proceso constructivo
- Aquí se detallara todos los procesos que hacen a la construcción y mantenimiento de la estructura:
- Transporte y estiba de elemento premoldeados
 - Elevación y montaje de los mismos
 - Montaje y armado de estructuras ejecutadas en fabrica
 - Secuencias de armado
 - Trabajos de protección contra la corrosión y el fuego, antes del montaje y durante la obra
 - Tareas de control y mantenimiento de la estructura
- 3.4. Estructura de hormigón armado
- 3.4.1. - Materiales:
- Para la ejecución de las estructuras, solo podrán utilizarse materiales que, en el momento de su empleo, satisfagan los requisitos establecidos, y que hayan contado con la aprobación de la Dirección Técnica.
- El contratista está obligado a mantener la calidad y uniformidad de los materiales aprobados hasta el momento de su colocación y uso en obra.
- Los materiales que en el momento de ser utilizados no conformen los requisitos especificados, se considerarán no aptos y deberán ser retirados de la obra, dentro de las 24 horas de producido su rechazo.
- Los materiales estarán sujetos a todas las verificaciones y ensayos que, aún no estando expresamente indicados en estas especificaciones, sean necesarios a juicio de la Dirección Técnica, debiendo ajustarse, en tal caso, a las normas IRAM correspondientes y/o al CIRSOC 201 la ejecución de los mismos.
- 3.4.2. - Hormigón:
- El hormigón a emplear para la construcción de las estructuras tendrá las características, condiciones y calidad que corresponda y que se establecen en el reglamento INPRES-CIRSOC 103, en el CIRSOC 201 y en los planos y especificaciones técnicas de este pliego.
- El hormigón a utilizar será H21 y deberá contener como mínimo 300kg/m3 de

cemento Portland normal, debiendo incluir el aditivo incorporador de aire en los porcentajes estipulados por el proveedor; así mismo deberá ser hormigón elaborado exclusivamente en planta de hormigonado en peso.

3.4.2.1. - Contenido unitario de cemento:
El contenido mínimo de cemento por metro cúbico de hormigón será el que corresponda a la dosificación presentada, y nunca menor de 300 Kg

3.4.2.2. - Tamaño máximo del árido grueso:
El tamaño máximo nominal del árido grueso será: 1/5 de la menor dimensión lineal de la sección del elemento estructural; 1/3 del espesor de la losa; ¼ de la mínima separación libre horizontal o vertical entre dos barras de armadura. De las condiciones expuestas, se adoptará la que conduzca a un tamaño máximo menor.

3.4.2.3. - Consistencia:
El hormigón contendrá la mínima cantidad de agua, compatible con la adecuada trabajabilidad y compactación del mismo.
La relación agua-cemento, en ningún caso podrá superar el 0,45.
El asentamiento, medido con cono de Abrams no podrá ser inferior a los 7 cm ni superior a los 12 cm. se aceptará en caso excepcional, en función de la complejidad del elemento estructural a llenar, hasta 15 cm de asentamiento, siempre que se respete la ya especificada relación agua-cemento y a criterio de la Dirección Técnica.
Se deja expresamente aclarado que la Dirección Técnica, rechazará todo pastón de hormigón que no reúna las condiciones aquí establecidas y no permitirá el llenado de parte o elemento estructural alguno con el mismo, debiendo el contratista, si esto es posible, realizar las correcciones pertinentes, al hormigón rechazado para que la Dirección Técnica autorice su uso en obra.

3.4.2.4. - Mezclado:
El hormigón se mezclará hasta obtener una distribución uniforme de todos los materiales que lo componen. La operación de mezclado se realizará únicamente en forma mecánica y estará a cargo de un operador experimentado.
En las etapas de mezclado, transporte y colocación del hormigón, no se emplearán equipos, ni tuberías, constituidos por elementos de aluminio, magnesio o sus aleaciones, que puedan ponerse en contacto con el hormigón fresco.
Queda expresamente prohibido el mezclado manual del hormigón.

3.4.2.5. - Resistencia característica del hormigón estructural:
Salvo expresa disposición en las especificaciones técnicas particulares de cada elemento estructural, en los planos, la tensión característica del hormigón, medida a los 28 (veintiocho) días de su elaboración, corresponderá a la indicada en los reglamentos vigentes, y nunca menor de 170 Kg./cm² ($\sigma'_{bk} \geq 170 \text{ Kg./cm}^2$).
En obra se controlará, en forma sistemática, la calidad y uniformidad del hormigón, mediante ensayos de compresión que se realizarán sobre probetas moldeadas en obra, que se curarán en condiciones normalizadas de temperatura y humedad, y se ensayarán a la edad especificada.
Cada tipo de hormigón colocado en obra deberá cumplir las siguientes condiciones mínimas:
1) La resistencia característica σ'_{bk} será igual o mayor a la especificada.
2) El promedio de resultados de todos los grupos de 4 ensayos consecutivos cualesquiera, será igual o mayor que σ'_{bk} .
3) Ningún resultado de ensayo individual será menor del 85 % de σ'_{bk} .
La falta de cumplimiento de una o más de estas condiciones significará que el hormigón, presentado por las probetas, no reúne las condiciones de resistencia especificadas.

A los efectos de la extracción de probetas en obra, el contratista comunicará con una anticipación de 1 (un) día, la hora y el lugar de hormigonado, a la Dirección Técnica para que ésta gestione ante el laboratorio, esta tarea. El contratista deberá tener permanentemente en obra la cantidad de moldes para probetas que en función de la cantidad de hormigón a ejecutar, le requiera la Dirección Técnica. Todas las probetas que se extraigan en obra, estarán perfectamente identificadas, para lo cual se escribirá con tiza grasa en cada una de ellas:

- a) Fecha de colado
 - b) Inscripción que represente el sector a que corresponda el hormigonado.
- Estos datos se consignarán en un cuaderno que estará en poder de la Dirección Técnica donde se aclarará tanto la inscripción como cualquier otro dato que contribuya a la perfecta identificación de cada probeta.

Quedan a juicio de la Dirección Técnica las medidas a tomar, en caso de no alcanzarse la resistencia característica del hormigón establecida, estas medidas podrán ser: Demolición de los elementos estructurales conformados por el hormigón representado por las probetas extraídas; o la aplicación de un deductivo en los metros cúbicos de hormigón de 10 (diez) veces el porcentaje en defecto de la resistencia especificada.

La Dirección Técnica se reserva el derecho de realizar, a costa del contratista, todo ensayo que, aún no estando especificado en este pliego, juzgue necesario para la determinación de las cualidades de los materiales utilizados en la confección del hormigón en obra, como así
También de las resistencias obtenidas, en un todo de acuerdo con las disposiciones de las normas IRAM correspondientes y/o CIRSOC.

3.4.3. - Aceros:
Serán del tipo III, de dureza natural, conformado en frío.
El acero deberá presentar una superficie limpia, libre de imperfecciones y de herrumbre producto de la oxidación.
La tensión característica del acero será mayor o igual a 4200 kg/cm², y estará sujeto a todos los ensayos y requisitos establecidos por las normas IRAM y CIRSOC 201.

3.4.3.1. - Armaduras:
Las armaduras de los elementos estructurales se ejecutarán en un todo de acuerdo a los planos de detalles respectivos, respetando las longitudes de anclaje y empalmes mínimos, los recubrimientos mínimos, doblados de ganchos de empalme y separaciones mínimas de barras longitudinales, prescritos en los reglamentos INPRES-CIRSOC 103 y CIRSOC 201.
La armadura deberá estar libre de escamas, aceites, grasas, arcilla o cualquier otro elemento que pudiera reducir o suprimir la adherencia.
Formarán asimismo parte del suministro y montaje los espaciadores, soportes y demás dispositivos necesarios para asegurar debidamente la armadura.
Se cuidará especialmente que todas las armaduras y ataduras de alambre queden protegidas mediante los recubrimientos mínimos de hormigón. Para este fin se utilizarán solo espaciadores de material plástico, diseñados para este fin.

3.4.4. - Encofrados:
El proyecto, cálculo y construcción de los apuntalamientos, encofrados, andamios y puentes de servicio, serán realizados bajo la total responsabilidad del contratista.
El proyecto y construcción se ejecutarán teniendo en cuenta las reglas y conocimientos correspondientes a la carpintería de armar.
Los elementos resistentes se construirán con madera perfiles o tubos metálicos. Tendrán la resistencia, estabilidad, forma y rigidez necesarias para resistir sin deformaciones, ni desplazamientos perjudiciales los efectos derivados del peso propio, del hormigón, y de las sobrecargas producidas por el trabajo en obra.

A los fines de corregir posibles asentamientos que puedan producirse antes, o durante las tareas de hormigonado, los puntales y elementos de sostén estarán provistos de cuñas, gatos tornillos u otros dispositivos adecuados.
No se permitirá el empleo de madera mal estacionada o defectuosa, tablas alabeadas, con nudos grotescos o astilladas.
En caso de utilizarse el mismo material en repetidas oportunidades, su uso estará sujeto a la aprobación de la Inspección, la madera reutilizada deberá presentar superficie limpia, sin clavos ni astillas y podrá ser azotada con una lechada de cemento en caso de considerarlo necesario la Inspección.
Para facilitar la inspección y limpieza de los encofrados, en el pie de las columnas, pilares y muros y a distintas alturas, se dejarán aberturas provisionales adecuadas. Se procederá de igual modo con el fondo y laterales de vigas.

3.4.5. - Hormigonado:
Todas las operaciones de hormigonado, sin excepción, se realizarán en presencia de la Dirección Técnica; para ello, el contratista tiene la obligación de comunicar, por escrito, la fecha, hora y lugar donde va a realizar el hormigonado, 24 (veinticuatro) horas antes de dicha fecha, como mínimo.
Se hace expresa aclaración que la Dirección Técnica rechazará y, por lo tanto, no certificará las estructuras y/o partes de estructuras que hayan sido hormigonadas sin su presencia, sin perjuicio de las demoliciones y/o sanciones que pudieran corresponder.
No se podrá iniciar el hormigonado hasta tanto la Dirección Técnica haya verificado los niveles, alineación, encofrados y armaduras de la estructura, o parte de ella, a hormigonar, como así

también la disponibilidad de equipos, materiales y mano de obra necesarias para la continuidad de la tarea.

Las tareas de hormigonado, transporte, colocación y vibrado manual o mecánico se desarrollarán de modo que se evite la segregación del material constituyente del hormigón.
Cuando la temperatura ambiente sea inferior a los 5 °C en descenso o pueda preverse que en las próximas cuarenta y ocho (48) hs de hormigonado, puedan existir temperaturas inferiores a 0 °C, serán de aplicación las consideraciones y prevenciones expuestas en hormigonado en tiempo frío.

3.4.5.1. - Hormigonado en tiempo frío:
Se define como tiempo frío al período en el cual durante más de tres días consecutivos la temperatura media diaria es menor de 5°C.
Inmediatamente antes de su colocación, el hormigón tendrá una temperatura mínima comprendida entre los 16°C y los 18°C y como máximo una temperatura de 30°C.
No se permitirá iniciar las tareas, sin que la Dirección Técnica haya verificado previamente la existencia en obra, de los medios necesarios, en cantidad suficiente, para proteger al hormigón de las bajas temperaturas y probado su eficacia.
Los materiales se calentarán previo a su utilización en obra, no pudiendo superar el agua de amasado la temperatura de 50°C al entrar en contacto con el cemento. Todos los materiales estarán libres de hielo y nieve.
Los encofrados y/o alojamientos del hormigón, estarán perfectamente limpios y libres de hielo y nieve, previo al colado del hormigón.

Tanto las superficies expuestas del hormigón, como también los encofrados, deberán mantenerse humedecidos constantemente durante las 48 hs posteriores al colado del hormigón.
El contratista someterá a la aprobación de la Dirección Técnica un plan detallado de los cuidados de curado y protección al emplear.
Se colocará en forma permanente un termómetro de mínima, alejado de toda fuente de calor, en la zona a hormigonar y se mantendrá 72 horas después del hormigonado para control.
De considerarlo conveniente, la Dirección Técnica podrá exigir el uso de anticongelantes.
Todo hormigón que resulte afectado por la acción del hielo, será demolido.

3.4.6. - Desencofrado:
El desencofrado se realizará, previa autorización de la Dirección Técnica y se respetarán los tiempos y normas de desencofrado establecidas en el CIRSOC 201.

3.4.7. - Cálculo de estructuras:
El contratista deberá presentar, dentro del plazo que se estipule en los pliegos de condiciones particulares, la documentación completa y necesaria para la correcta ejecución de la estructura de hormigón armado de la obra contratada. Comprende esta documentación, que deberá contar con la visación de la Dirección Técnica en lo referente a su presentación, de los siguientes ítem:
a) Memoria de Cálculo.
b) Planos generales de estructura.
c) Planos de fundaciones, plantas y techos.
d) Planos de detalles.
e) Planillas.
f) Cálculo métrico.
Los cálculos de estructura deberán realizarse conforme a lo especificado en los reglamentos CIRSOC e INPRES-CIRSOC 103, para la zona sísmica correspondiente y su visación, por parte de la Dirección Técnica, no implica aprobación u opinión respecto de lo correcto de su ejecución, no obstante ello, la Dirección Técnica podrá observar, parte o la totalidad del cálculo, si detectase errores u omisiones groseras en su ejecución y/o presentación. Se respetarán las dimensiones mínimas establecidas, para los elementos estructurales, por el reglamento INPRES-CIRSOC 103. Se ajustará el dimensionado definitivo a los planos del proyecto arquitectónico y a sus especificaciones.

3.5. Revoques Hidrófugos

Generalidades

Se registrá por los niveles mínimos exigidos para la construcción tradicional con mampuestos, y que se indican a continuación.
En cualquiera de los casos deberá cumplirse lo estipulado en pliego en cuanto al acondicionamiento termo hidrófugo.
3.5.1 En la totalidad de la superficie de vigas de encadenado en contacto con relleno o exterior se ejecutará sobre la capa aisladora, un mortero de concreto 1: 3: 3 (cemento, cal y arena), su superficie (revoque grueso).

Dirección General de Administración	
Dirección Provincial de Puertos	
Obra: CONSTRUCCIÓN NUEVO EDIFICIO DE LA GERENCIA OPERATIVA DEL PUERTO USHUAIA.	

P E T
RUBRO 04

MUROS

Generalidades

Los muros que se detallan, se adoptan en base a la experiencia constructiva en la Provincia de Tierra del Fuego y cumplen con las condiciones de la zona Bioambiental VI.
Son muros compuestos, en su cara exterior por chapas onduladas de zinc Nº 24 y en sus caras interiores se revestirán con placas de roca de yeso, las cuales se indican en los detalles constructivos. Las capas de exterior a interior son las siguientes:

1. Terminación exterior: Chapa ondulada BWG. Nº 24, zinguería, juntas y piezas del mismo material y terminación.
2. Aislamiento Hidrofuga: Capa que protege al paramento de los riesgos de filtración de agua, la que deberá solaparse de manera de garantizar la total continuidad. El material a utilizar y los espesores del mismo, estará de acuerdo al tipo de muro y lo definirá el anteproyecto, (WICHI ROOFING: compuesto de tres capas de polipropileno tejido no tejido; POLIETILENO 200 MICRONES)
3. Barrera de vapor: Capa que protege al paramento de los riesgos de condensación. Deberá solaparse de manera de garantizar la total continuidad. El material a utilizar y los espesores del mismo, estará de acuerdo al tipo de muro y lo definirá el anteproyecto.(Isoland o lana de vidrio con cara de papel).
4. Aislación térmica: Capa que protege al paramento de la temperatura exterior, evitando el enfriamiento de la cara interior del mismo. Cubrirá la totalidad de los elementos en contacto con el exterior, evitando todos los puentes térmicos. Se utilizará un aislante térmico de celdas cerradas, de espesor y densidad según cálculo.(LANA DE VIDRIO ESP. 2”).
6. Paramento interior: Capa que define la textura interior del paramento, el mismo deberá tener una superficie perfectamente lisa y nivelada, no se aceptarán fisuras u oquedades. Placas de roca de yeso de 12.5 mm. O 9.00 mm, encintado, enduido, lijado, listo para pintar, sobre estructura metálica propia del sistema, que deberá estar debidamente nivelada.
Además todas las columnas interiores llevarán como terminación, revestimiento de placa de roca de yeso.
7. Terminación interior: Capa que define el acabado final del paramento.

Desde el punto de vista higratérmico tanto los cerramientos horizontales (pisos y cubiertas), como los verticales deberán cumplir con las siguientes Normas IRAM:
11601: Método de cálculo de la resistencia térmica de muros y techos.
11603: Clasificación bioambiental de la república Argentina.
11604: Coeficiente volumétrico "G" de pérdida de calor.
11605: Valores máximos admisibles de transmitancia térmica "K".
11625: Verificación del riesgo de condensación de vapor de agua superficial e intersticial, en muros y techos de edificios.

Las alternativas a cada tipo de muro deberán cumplir con las normas higrotérmicas para la zona bioambiental VI y serán de igual o superior nivel de terminación que el previsto en ella.

8. Replanteos

Ejecución.

Para dar inicio con el armado de la estructura, muros y tabiques, la contratista deberá tener indefectiblemente aprobados los planos de replanteo de dichos ítem.

El contratista está obligado a mantener la calidad y uniformidad de los materiales aprobados hasta el momento de su colocación y uso en obra.

Los materiales que en el momento de ser utilizados no conformen los requisitos especificados, se considerarán no aptos y deberán ser retirados de la obra, dentro de las 24 horas de producido su rechazo.

Los materiales estarán sujetos a todas las verificaciones y ensayos que, aún no estando expresamente indicados en estas especificaciones, sean necesarios a juicio de la Inspeccion de Obra, debiendo ajustarse, en tal caso, a las normas IRAM correspondientes

4.1 Tipos de muros a utilizar en la presente obra

4.1. 1 Exteriores de chapa, Perfiles y placas.

A ejecutar en el frente, contrafrente y laterales (de acuerdo a planos).

Chapa ondulada BWG. N° 24, zinguería, juntas y piezas del mismo material y terminación.

Estructura reticulada de de perfiles “C” de 120 mínimo, según normas IRAM sobre estructuras metálicas.

Aislamiento Hidrófugo mediante capa (WICI ROOFING: compuesto de tres capas de polipropileno tejido no tejido; POLIETILENO 200 MICRONES), densidad 25 kg/m3.

Aislación térmica y barrera de vapor con lana de vidrio con cara de papel de 1”, densidad de 25 kg/m3. o, Polietileno 200 micrones como (barrera de vapor).

Placas de roca de yeso de 12.5 mm., encintado, enduido, lijado, listo para pintar, sobre estructura metálica propia del sistema, nivelado.

Además todas las columnas interiores llevarán como terminación, revestimiento de placa de roca de yeso.

4.1.2 Interiores de bastidor y placa.

A ejecutar en los locales interiores.

De placa de roca de yeso de 12.5 mm., encintado, enduido, lijado, listo para pintar, sobre estructura (bastidor de 69 mm y 35 mm según ancho indicado en planos adjuntos) metálica del sistema, nivelado.

En todos los casos, los encuentros de placas que formen ángulos vistos, deben llevar cantonera propia del sistema, sin excepción.

Las alternativas presentada por la Contratista deberán garantizar un mejor nivel de terminaciones.

Las terminaciones para cada muro, se encuentran indicadas en revoques, revestimientos y pinturas.

4.1.3 Interior con Placa Sanitaria.

El método constructivo se ajustara a lo indicado en el pto. 4.1.2. con la excepción que se deberá colocar en los locales húmedos, (baño y cocina), placa de roca de yeso con tratamiento especial para locales con dichas características.

4.1.4 Timpanos

Su tratamiento y construcción son los se indicados en el punto 7.1. 1 Exteriores de chapa, Perfiles y placas.

Los detalles de su ejecución se indicarán en un plano de obra, el que necesariamente deberá ser presentado a la Inspección de obra, para su aprobación.

La estructura metálica y las placas de roca de yeso, que componen el cielorraso suspendido, conformarán un ático caliente.



P E T
RUBRO 05

ESTRUCTURAS METALICAS

Generalidades

Estas especificaciones cubren la provisión de materiales, transportes, mano de obra, herramientas, equipos, pruebas, inspecciones, documentación, memoria de cálculo y todo otro ítem que sea necesario, aunque no se especifique, para la completa terminación y seguridad de todo tipo de estructuras.

Serán de aplicación en este Pliego todas las Normas Argentinas (IRAM, CIRSOC, Bases para el cálculo de puentes de la D.V.N, etc.) modificaciones vigentes durante la ejecución de las Obras, relacionadas directa o indirectamente con las mismas. Se aplicaran la ultima edición (entendiéndose como tales también los proyectos de reglamentos que estén en etapa de discusión publica) que este vigente al momento de presentación de documentación o de la ejecución de cualquier rubro

Se aceptará, previa aprobación del Area Técnica, la utilización de normas internacionales publicadas por instituciones de reconocido prestigio, en tanto y en cuanto no se obtengan de las mismas requerimientos menores que los especificados en las Normas Argentinas siendo su aplicación en la totalidad del asunto o rubro a que se refieran, y no en forma parcial o puntual a parte de los mismos.

El Oferente deberá indicar en su oferta las normas adoptadas y en los casos expresamente especificados adjuntar copia de las mismas, en idioma español.

5.1. Cálculo de estructuras en general

El Contratista deberá efectuar el diseño y/o cálculo de estructuras, siguiendo los siguientes lineamientos:

5.1.1. Presentación de memorias de cálculo

Las memorias de cálculo deberán ordenarse siguiendo un orden similar al indicado seguidamente:

5.1.2.- Generalidades

Se describirá sucintamente el tipo de estructura a calcular, su ubicación dentro del esquema general de la obra, el método de cálculo (Estático, lineal, etc.) etc.

5.1.2.1. Normas:

En este punto deberán indicarse las normas utilizadas, los modelos matemáticos y los materiales que se emplearán en la ejecución de las obras, con sus parámetros de cálculo, las características del suelo de fundación, recubrimientos de armaduras, etc. por ejemplo:

Reglamentación CIRSOC (CIRSOC 201 - 2000 (lineamiento ACI 318) y sus Anexos, Proyecto de reglamento CIRSOC 103 Parte II, etc.).
Bases para el cálculo de puentes de la D.V.N.

5.1.2.2. Materiales:

En este punto deberán indicarse los materiales que se emplearán en la ejecución de las obras, con sus parámetros de cálculo por ejemplo:

Hormigón tipo H21 $\text{f}_{\text{cr}} = 17,5 \text{ Mpa.}$
Acero en mallas tipo V, AM500 $\text{f}_{\text{cs}} = 500 \text{ Mpa}$
Acero tipo III, ADN420 $\text{f}_{\text{cs}} = 420 \text{ Mpa}$
Madera $\sigma_{\text{m}} = 8 \text{ Mpa}$

5.1.2.3. Recubrimientos:

Elementos estructurales en contacto con el agua y/o suelo: $\text{r} = 3 \text{ cm libres}$
Otros elementos: $\text{r} = 2 \text{ cm libres}$

5.1.2.4. Características del suelo de fundación

Breve descripción del tipo de suelos, parámetros característicos utilizados en los cálculos

C Cohesión
N Fricción interna
(Densidad
: Coeficiente de rozamiento suelo – hormigón
k: Constantes de balasto, valores mínimos y máximos.
 Φ_{sadm} Tensión admisible del suelo
etc.

5.1.2.5. Geometría

Mediante esquemas gráficos representativos, plantas, cortes, esquema de pórticos, etc. Se expresará la geometría general de la estructura en análisis, los elementos componentes como losas, pórticos, vigas, columnas, refuerzos etc. serán designados y numerados de acuerdo a la nomenclatura usual.

Deberán estar indicadas las dimensiones generales, espesores, cotas, niveles de las distintas plantas, etc.

5.1.2.6. Esquema de cálculo

Se describirán e indicarán en este punto los esquemas de cálculo utilizados en la determinación de solicitaciones, que deberán ser claros y sencillos.

Cuando se trate de estructuras compuestas por elementos planos tipo losas, se indicarán las condiciones de borde, dimensiones generales a ejes de apoyo, cargas actuantes (g, p, q, etc.).

En el caso de estructuras lineales se representarán las barras por los ejes de las vigas o losas, numerando los nodos y las barras, indicando las características geométricas y los parámetros mecánicos de los elementos componentes (b, h, A, J, W, etc.).

Cuando se trate de estructuras apoyadas en medio elástico se indicará la ubicación de resortes.

5.1.2.7. Análisis de cargas

Cargas verticales permanentes (peso propio, peso del suelo de tapada, etc.)
Cargas horizontales permanentes (empujes de suelo, etc.)
Acciones debidas a sismo
Acción del Viento
Carga debida a hielo y nieve
Sobrecargas de uso.
Sobrecargas accidentales verticales, provocadas por tránsito de vehículos, etc.
Sobrecargas horizontales, empujes accidentales, etc.
Deformaciones y asentamientos
Temperatura
Otras cargas (agua en el interior, presión interna, manipuleo durante el montaje, etc.)

5.1.2.8. Cálculo de solicitaciones

Se indicará nuevamente el método utilizado en el cálculo de solicitaciones, se volcará un resumen de valores característicos y diagramas de esfuerzos obtenidos, reacciones transmitidas al suelo de fundación, etc.

5.1.2.9. Comprobaciones de estabilidad general

Sobre la base del cálculo de solicitaciones, se harán las verificaciones de estabilidad general de la estructura, acorde con las características de la misma, indicando los coeficientes de seguridad obtenidos.

Tensiones transmitidas a la fundación, para cargas permanentes menores a los valores indicados por los estudios de suelos, para combinación de acciones permanentes y accidentales se admitirá un incremento momentáneo de hasta un 20 % en el valor de la tensión admisible.

Otras verificaciones según el tipo estructural

5.1.2.10. Dimensionado de las estructuras

Se realizará de acuerdo a los métodos de cálculo que establecen los Reglamentos vigentes. Si se emplean formulas inusuales, debe indicarse la fuente de la cual han sido obtenidas, si es esta de fácil acceso; en caso contrario debe darse las correspondientes deducciones con los suficientes detalles que permitan dichas verificaciones.

5.1.3. Planos:

Los planos que como mínimo se presentaran son los siguientes:
- Planos de encofrados
- Planos de armaduras
- Planos de detalles
- Planos de ubicación y detalle de anclajes
- Planos de uniones
- Planos de nudos
- Toda información complementaria que tanto la Contratista y/o la Dirección Técnica estimen conveniente para la ejecución de la estructura

Los planos de proyecto y conforme a obra se ejecutarán de acuerdo a las normas IRAM en las secciones apropiadas, que representen claramente las obras proyectadas y construidas, a entera satisfacción de la Inspección.

5.1.4. Planillas de doblado de hierros (despiece de armaduras)

Las planillas de despiece deberán contener como mínimo la siguiente información:
• Número de posición, debe ser consecutivo, sin subíndices, ni saltos.
• Diámetro de las barras,
• Separación
• Cantidad
• Forma (geometría del doblado)
• Longitud a cortar
• Longitud total
• Peso
• Resumen en Kg ordenado por diámetro
Estas planillas podrán estar incorporadas a los planos, con los despieces correspondientes. En las secciones características se harán las comprobaciones necesarias.

5.1.5. Memoria descriptiva del proceso constructivo

Aquí se detallara todos los procesos que hacen a la construcción y mantenimiento de la estructura:

- Transporte y estiba de elemento premoldeados
- Elevación y montaje de los mismos
- Montaje y armado de estructuras ejecutadas en fabrica
- Secuencias de armado
- Trabajos de protección contra la corrosión y el fuego, antes del montaje y durante la obra
- Tareas de control y mantenimiento de la estructura

5.2.. Estructuras de acero

5.2.1. Generalidades

La finalidad del presente artículo es establecer los principios básicos a tener en cuenta en la fabricación, acarreo, montaje, el cálculo, las reglas de dimensionado y los detalles constructivos de estructuras de acero, completas o como parte de estructuras de distintos materiales y/o tipología, aplicadas en edificios ejecutados por el IPV, así como para su protección y conservación, en un todo

de acuerdo con los reglamentos CIRSOC 301.

Este artículo se aplica a todos los elementos resistentes de acero con un espesor mínimo de 4 mm, que puede reducirse a 3 mm para perfiles en ambientes no corrosivos, de edificios y otras estructuras, aún en el caso que tengan carácter provisorio como andamios, cimbras, puntales, etc. y siempre que no se hallen vigentes reglamentos que se refieran específicamente a estructuras especiales.

5.2.2. Aceros de uso estructural

Los aceros a emplear en la construcción de estructuras resistentes deben estar garantizadas por el productor en los valores mínimos de las propiedades mecánicas, en los valores máximos de su composición química y en sus propiedades tecnológicas.

La garantía será certificada por escrito por el productor y será parte de la memoria de cálculo.

Los aceros cumplirán con las disposiciones contenidas en las normas IRAM-IAS U500-42 e IRAM-IAS U500-503.

Las estructuras realizadas con aceros importados se ajustarán a lo establecido en los citados reglamentos y para ello serán equiparados según los valores de sus constantes mecánicas con las del tipo de acero de la Tabla 1, página 11, CIRSOC 301.

5.2.3. Ejecución de construcciones de acero

La ejecución de las construcciones de acero debe cumplir con las disposiciones del presente capítulo. Siempre que no se establezca expresamente lo contrario los recaudos constructivos para estructuras bajo cargas estáticas y dinámicas serán los mismos. Pero, como regla general, Las estructuras sometidas a acciones dinámicas son más sensibles a la aparición de fallas por imperfecciones constructivas y ello obliga a extremar los controles de cumplimiento en este caso. Es fundamental que la confección de los elementos estructurales, barras; medios de unión, apoyos, etc.; se realicen respetando estrictamente lo dispuesto en los planos de taller o montaje. Las modificaciones que deban ser introducidas durante la ejecución respecto de las instrucciones surgidas del diseño y cálculo deberán contar con la aprobación de la Dirección Técnica. El acero debe ser trabajado en frío o a temperatura roja cereza claro. No se permite el trabajado del material en un estado de temperatura intermedio (rojo azul).

5.2.4. Preparación de los elementos estructurales

Se debe proceder a la eliminación de rebabas en los productos laminados con inclusión de las marcas de laminación en relieve cuando están ubicadas sobre superficies de contacto.

La preparación de elementos estructurales debe ser cuidadosa como para lograr:

- Un montaje no forzado de la estructura metálica que evite las tensiones iniciales de montaje.
- Un ajuste completo de las superficies de contacto que asegure la distribución del esfuerzo transmitido.

Se debe evitar la aparición de fisuras u otros daños en la superficie de los elementos por efectos de doblado o achafianado, mediante la elección de radios de curvatura y de temperaturas de trabajo apropiados.

Los cortes de los productos laminados deben estar exentos de defectos gruesos. Cuando la estructura se halle sometida a solicitaciones dinámicas los cortes deben ser repasados mediante el cepillado, fresado, rectificado o limado, de manera que desaparezcan ranuras, fisuras, rebabas y estrías. Cuando el corte realizado en espesores superiores a 30 mm, origine el endurecimiento de las zonas vecinas, éstas deben ser eliminadas mecánicamente.

Las fisuras, grietas y otros defectos superficiales deben ser eliminados por esmerilado. Solo que se cuente con expreso consentimiento de la Dirección Técnica, será admitido el llenado de grietas con soldadura, siempre que se proceda al calentamiento previo del elemento.

Los defectos interiores (inclusiones, sopladuras) o defectos superficiales mayores deberán ser eliminados con procedimientos aprobados por la Dirección Técnica o sustituidos los elementos por otros sin defectos.

El marcado de los elementos de la estructura debe ser realizado con procedimientos que eviten la modificación de la resistencia a fatiga de los mismos. No es admitido el marcado a cincel.

La ejecución debe ser realizada para asegurar la no aparición de fisuras de borde, mediante redondeos de gran radio u otros procedimientos adecuados.

Se debe comprobar la correcta terminación de la superficie de contacto en los empalmes de barras a compresión para asegurar la transmisión uniforme del esfuerzo.

Los cantos no cubiertos de las chapas de alma en las secciones compuestas deben presentar un ajuste con la superficie de las restantes piezas como para evitar el depósito de aguas.

5.2.5. Montaje

El montaje y sus etapas previas deben cumplir las condiciones indicadas en los siguientes artículos.

Adoptar los recaudos para que los elementos estructurales no se vean sometidos a solicitaciones o deformaciones excesivas durante la carga, descarga, transporte, almacenamiento y montaje.

Antes del montaje, se deben presentar los elementos que componen la estructura y verificar que ésta adopta satisfactoriamente la forma prevista en el proyecto.

Se deben disponer las uniones de montaje y los dispositivos auxiliares que sean necesarios para asegurar la estabilidad y resistencia de la estructura bajo solicitaciones de montaje y sólo deberán ser retirados cuando se haya asegurado que la capacidad portante de la estructura torna innecesarios los elementos auxiliares de montaje. A tales efectos, los dispositivos auxiliares, como andamios, deben ser calculados.

Solo se debe encarar el remachado de la estructura cuando ésta se halle totalmente presentada, nivelada y asegurada con pernos y tornillos auxiliares. Se puede prescindir de este requisito en obra cuando la estructura ha sido presentada en taller.

Las piezas de apoyo móvil deben ser presentadas y montadas de manera que bajo condiciones de carga de trabajo o servicio y bajo la temperatura media anual de la zona de la construcción el apoyo resulte centrado.

Rellenar con mortero de cemento el espacio entre placas de asiento y bases de sustentación.

Las uniones realizadas serán accesibles para la recepción final de obra. Para aquellas uniones que no cumplan la condición anterior se debe prever un orden de montaje que permita su recepción provisoria antes que se tornen inaccesibles.

5.2.6. Protección de estructuras de acero

Las estructuras de acero deben verificar condiciones especiales de protección contra la corrosión y contra el fuego, que se detallan en los artículos 10.5.1. y 10.5.2. del Reglamento CIRSOC 301.

5.2.6.1. Protección contra la corrosión

La protección contra la corrosión debe ser encarada mediante el cumplimiento de reglas sobre preparación de la base, materiales de recubrimiento y ejecución del recubrimiento.

5.2.6.2. Preparación de la base

La limpieza de la estructura de acero antes de aplicar el material de recubrimiento debe verificar las siguientes condiciones que aseguran la no existencia de polvo, hollín y óxido:

- Eliminar la cascarilla y óxido por medios manuales, mecánicos, neumáticos o térmicos que aseguren la limpieza sin daño de los elementos estructurales mediante el uso de: Martillos, desincrustantes, espátulas, cepillos de alambre. Sopleteado con arena de cuarzo de granulometría fina. Sopleteado con granalla de acero de dureza conveniente. Martillos de impacto o rotativos, cepillo o rasquetas mecánicas. Sopleteado con llama de oxidación y avance adecuados para no modificar las condiciones del material.
- Eliminar los restos de la operación anterior por cepillado.
- La limpieza se considera asegurada, en condiciones normales, durante el lapso de doce horas a partir de su realización.

5.2.6.3. Recubrimiento

El fabricante de las pinturas para recubrimiento debe garantizar sus propiedades antióxidas. El uso de aditivos para mejorar la trabajabilidad o la velocidad de secado es permitido en tanto el fabricante asegure que no modifican las propiedades del recubrimiento.

La ejecución de trabajos de pintura debe ser realizada en tiempo seco, con temperaturas superiores a 5°C e inferiores a 50°C y con condiciones ambientales exentas de polvo o gases corrosivos. Con la aparición de condiciones meteorológicas (lluvia, niebla, rocío, temperaturas fuera del intervalo anterior) o artificiales (polvo de obra, gases de fábrica, etc.) que se aparten de la norma anterior se deben suspender los trabajos de pintura hasta el retorno de las condiciones favorables. El número de capas de pintura a aplicar será de por lo menos 3, con un espesor total, igual o superior a 120 µm. La aplicación de una capa debe ser realizada después de una verificación del secado de la

capa anteriormente aplicada y dentro del lapso que asegure la adherencia de la nueva capa a la anterior. La primer capa será de imprimación (pintura de buenas condiciones de adherencia al acero y baja resistencia a agentes climáticos) aplicada a pincel u otros medios que aseguren la adherencia. El lapso para aplicar las capas siguientes no debe ser superior a 3 meses. Pasado ese lapso la capa de imprimación debe ser eliminada y aplicada nuevamente. El control de obra debe verificar el cumplimiento de las condiciones anteriores, con especial énfasis en:

- Angulos entrantes y salientes, remaches y cantos.
- Uniones antideslizantes que deben ser masilladas o saturadas de imprimación en juntas, tornillos y todo elemento de la unión que pueda permitir el acceso del agua en las superficies de contacto. El uso del plomo como relleno de juntas anchas debe ser dispuesto por el Director de Obra. Las capas posteriores a la imprimación pueden ser aplicadas a pincel, pistolas neumáticas o por inmersión. El empleo de materiales de relleno que puedan atacar al acero, requieren en las zonas de contacto protecciones especiales acordes con el material de relleno.

Igual temperamento se debe adoptar en zonas de contacto con medios agresivos (suelos, carbón, etc.) La existencia de solicitaciones térmicas o mecánicas extraordinarias o, de condiciones ambientales artificiales o naturales altamente corrosivas requiere el empleo de medios especiales de recubrimiento deben ser convenidos con la Dirección Técnica según las disposiciones que se hallen en vigor en el momento de la contratación.

5.2.7. Estructuras livianas de acero

5.2.7.1. Generalidades

Comprende la producción, acarreo, montaje y construcción de estructuras livianas de acero, ya sea como estructura principal o como parte de otra de características y/o material diferente; se podrá aplicar en las estructuras de cubiertas y de edificios en general, y servir de complemento en el proyecto, cálculo y ejecución en otros campos de utilización.

Se tratarán los siguientes tipos de estructuras livianas de acero:

- Estructuras de chapa delgada doblada o conformada en frío.
- Estructuras de barras de acero de sección circular.
- Estructuras de perfiles laminados pequeños.
- Estructuras de tubos de pared delgada.

5.2.7.2. Materiales

Los aceros a emplear en la construcción de estructuras livianas de acero deben cumplir con lo establecido en el capítulo 2 del Reglamento CIRSOC 301 "Proyecto, cálculo y ejecución de estructuras de acero para edificios". Para este tipo de estructuras son especialmente importantes las características de soldabilidad del acero, cuando se utiliza la soldadura como medio de unión, y de doblado en frío sin fisuras.

En estructuras de chapa doblada en frío, se acepta la modificación de la tensión de fluencia del cambio que se produce en el material, en las zonas de las dobleces y adyacencias. Esta modificación solo es válida para secciones totalmente efectivas. Un procedimiento para considerar esta variación se indica en el anexo a este artículo. Para secciones parcialmente efectivas, en compresión, tracción o flexión, la tensión de fluencia se determinará según lo indicado en el artículo 4.8.2.

Los tubos de pared delgada deben cumplir con las normas IRAM 2590, 2591, 2592, 2593, 2594 y 2596.

Constituirán suficiente evidencia de conformidad con las especificaciones los ensayos certificados de las usinas, los informes certificados de ensayos realizados por el fabricante o ensayos realizados por laboratorios oficiales.

5.2.7.3. Tipos de Estructuras

5.2.7.3.1 Estructuras De Chapa Doblada O Conformada En Frío

Se incluyen todos los miembros estructurales obtenidos por plegado o conformado de chapas planas de acero al carbono o de acero de baja aleación.

Los tipos de aceros utilizados se encuentran especificados en las normas IRAM-IAS U500-42 y U500-503.

5.2.7.3.2. Estructuras Livianas Construidas Con Tubo Estructural y Perfiles Laminados Pequeños

Se incluyen todos los miembros estructurales constituidos por tubos de acero de pared delgada, de sección circular, cuadrada y rectangular conformados en frío y soldados por resistencia eléctrica, obtenidos a partir de chapas y flejes de acero laminados en frío (según norma IRAM-IAS U500-05) o en caliente (según normas IRAM-IAS U500-42 e IRAM-IAS U500-180), para usos generales y estructurales, y los elementos estructurales fabricados con perfiles laminados pequeños.

5.2.7.3.3. Estructuras Livianas Construidas Con Barras De Acero De Sección Circular

Se aplica al diseño y ejecución de estructuras livianas de acero construidas con barras de acero de sección circular, comúnmente denominadas estructuras livianas de hierro redondo, o estructuras de filigrana.

Se refieren a dos tipos constructivos fundamentales:

- Elementos de eje recto.
 - Elementos de eje curvo de pequeña curvatura.
- En el caso de adoptarse planteos teóricos de diseño que difieren de los expuestos en la Reglamentación, éstos deberán ser debidamente respaldados por ensayos, con márgenes de seguridad similares a los especificados.

5.2.8.- Cálculo de estructuras:

El contratista deberá presentar, dentro del plazo que se estipule en los pliegos de condiciones particulares, la documentación completa y necesaria para la correcta ejecución de la estructura de hormigón armado de la obra contratada. Comprende esta documentación, que deberá contar con la visación de la Dirección Técnica en lo referente a su presentación, de los siguientes ítems:

- Memoria de Cálculo.
- Planos generales de estructura.
- Planos de fundaciones, plantas y techos.
- Planos de detalles.
- Plan de Montaje.
- Cómputo métrico.

La presentación seguirá los lineamientos básicos descriptos en el Art. 2 " *Cálculo de Estructuras en General* ", del presente capítulo.

Los cálculos de estructura deberán realizarse conforme a lo especificado en los reglamentos CIRSOC e INPRES-CIRSOC 103, para la zona sísmica correspondiente y su visación, por parte de la Dirección Técnica, no implica aprobación u opinión respecto de lo correcto de su ejecución, no obstante ello, la Dirección Técnica podrá observar, parte o la totalidad del cálculo, si detectase errores u omisiones groseras en su ejecución y/o presentación. Se respetarán las dimensiones mínimas establecidas, para los elementos estructurales, por el reglamento INPRES-CIRSOC 103. Se ajustará el dimensionado definitivo a los planos del proyecto arquitectónico y a sus especificaciones.

5.3. Cálculo De Estructuras:

El contratista deberá presentar, dentro del plazo que se estipule en los pliegos de condiciones particulares, la documentación completa y necesaria para la correcta ejecución de la estructura de hormigón armado de la obra contratada. Comprende esta documentación, que deberá contar con la visación de la Dirección Técnica en lo referente a su presentación, de los siguientes ítems:

- Memoria de Cálculo.
- Planos generales de estructura.
- Planos de fundaciones, plantas y techos.
- Planos de detalles (uniones, nudos, anclajes, paneles, etc.)

La presentación seguirá los lineamientos básicos descriptos en el Art. 2 " *Cálculo de Estructuras en General* ", del presente capítulo.

Los cálculos de estructura deberán realizarse conforme a lo especificado en los reglamentos CIRSOC e INPRES-CIRSOC 103, para la zona sísmica correspondiente y su visación, por parte de la Dirección Técnica, no implica aprobación u opinión respecto de lo correcto de su ejecución, no obstante ello, la Dirección Técnica podrá observar, parte o la totalidad del cálculo, si detectase errores u omisiones groseras en su ejecución y/o presentación. Se ajustará el dimensionado definitivo a los planos del proyecto arquitectónico y a sus especificaciones.

Dirección General de Administración	
Dirección Provincial de Puertos	
Obra: CONSTRUCCIÓN NUEVO EDIFICIO DE LA GERENCIA OPERATIVA DEL PUERTO USHUAIA.	

P E T
RUBRO 06

CUBIERTAS.

Generalidades

- Las cubiertas a ejecutar se adoptan en base a la experiencia constructiva en la Provincia de Tierra del Fuego y cumplen con las condiciones de la zona Bioambiental VI.
- Son cubiertas compuestas, que necesariamente, contarán con ocho capas, cada una de las cuales, cumple una función específica, que se indican en los detalles constructivos. Las capas de exterior a interior son las siguientes:
1. Terminación exterior: Capa que define el acabado final de la cubierta y protege a la misma de las radiaciones ultravioletas y actúa como primera barrera hidráulica.
 2. Barrera hidráulica: Capa que protege a la cubierta del ingreso de agua, debiendo garantizar un perfecto cierre para evitar el humedecimiento de la aislación térmica y el deterioro de otros componentes de la cubierta.
 3. Estructura propia: Capa rígida que constituye el soporte principal del techo.
 4. Aislación térmica: Capa que protege a la cubierta de la temperatura exterior, evitando el enfriamiento de la cara interior de la misma, cubre la totalidad de los elementos en contacto con el exterior, evitando todos los puentes térmicos.
 5. Barrera de vapor: Capa que protege a la cubierta de los riesgos de condensación. Deberá solaparse de manera de garantizar su continuidad.
 6. Soporte de la aislación y barrera de vapor: malla que sirve de respaldo a las capas anteriores.
 7. Cielorraso: Capa que define la textura interior del techo, el mismo deberá tener una superficie perfectamente lisa y nivelada, no se aceptarán fisuras u oquedades.
 8. Terminación interior: Capa que define el acabado final del cielorraso.

- Las estructuras de las cubiertas se regirán por las normativas del rubro Estructuras.
- Las aislaciones se regirán por las normativas del rubro Aislaciones Térmicas y Barreras de Vapor.
- Desde el punto de vista higrotérmico tanto los cerramientos horizontales (pisos y cubiertas) como los verticales deberán cumplir con las Normas IRAM:
- 11601: Método de cálculo de la resistencia térmica de muros y techos.
 - 11603: Clasificación bioambiental de la república Argentina.
 - 11604: Coeficiente volumétrico "G" de pérdida de calor.
 - 11605: Valores máximos admisibles de transmitancia térmica "K".
 - 11625: Verificación del riesgo de condensación de vapor de agua superficial intersticial, en muros y techos de edificios.
- La cubierta será de ático caliente, respetando las pendientes previstas en el anteproyecto.

6.1. Cubierta a adoptar en la presente obra

- 6.1.1. Terminación exterior
- Chapa BWG N° 24, ondulada, color celeste, con zinguernas y piezas especiales de igual calidad y terminación, sujetadas con tornillos autorroscantes con campana y arandela de neoprene, sellándose con siliconas todos los posibles ingresos de agua en las uniones de chapas, canaletas, cumbreras y ventilaciones.
- Tanto el tornillo autorroscante como el clavo, si corresponde, deben ser colocados en la cresta de la chapa y no en el canal, ya que éste último esta diseñado para el libre escurrimiento de agua y nieve.
- La cubierta llevará como terminación de borde, una cenefa de chapa similar (20 cm sobre cubierta y 20 cm sobre lateral), y una tapa de cierre de junta sísmica (con su aislamiento correspondiente).
- 6.1.2. Barrera hidráulica, drenante de condensación superficial
- Film de polietileno de (Wichi roofing: compuesto de tres capas de polipropileno tejido no tejido; Polietileno de 200 micrones)
- 200 micrones, previéndose la salida de agua al final de la pendiente.
- 6.1.3. Estructura propia
- Cabriadas de perfiles metálicos de chapa conformada o perfiles laminados, correas metálicas tipo "C", cumplirán con las normas IRAM respectivas, dimensiones y secciones según cálculo.
- 6.1.4. Aislación térmica
- Lana de vidrio o poliestireno de espesor 2" (dos pulgadas), densidad 25 kg/m3.
- 6.1.5. Barrera de vapor
- Film de polietileno de 200 micrones, o lana de vidrio con papel.
- 6.1.6. Soporte de la aislación y barrera de vapor.
- Malla de alambre galvanizado tejido, en los casos de cielorraso suspendido.
- 6.1.7. Cielorraso
- En placa de yeso de 9 mm. Tipo USG o similar (suspendido) plano, sobre estructura metálica propia del sistema.
- 6.1.8. Terminación interior
- De acuerdo a lo indicado en el Rubro Pintura.
- 6.1.9. Tímpanos
- Los tímpanos, en el ático, y la división entre unidades no llevarán aislación, si lo harán los que se encuentran hacia el lado exterior, aislación de 2", con sus respectivas barreras de vapor e hidráulica. La estructura metálica y las placas de roca de yeso, que componen el cielorraso suspendido, conformarán el ático caliente.

Dirección General de Administración	
Dirección Provincial de Puertos	
Obra: CONSTRUCCIÓN NUEVO EDIFICIO DE LA GERENCIA OPERATIVA DEL PUERTO USHUAIA.	

P E T
RUBRO 07

CIELO RASOS

7.1 Suspendido

De placa de roca de yeso de 2,40x1,20 m esp. 9 mm, y del tipo desmontable USG o similar, a ejecutar en los sectores indicados en planos de cada tipología, sobre estructura metálica nivelada propia del sistema, encintado, enduido y lijado, listo para pintar, donde correspondiere .

7.2 Entrepiso seco

Los cielo rasos suspendidos debajo de entrepiso de planta alta, para facilitar el paso de instalaciones. Se ejecutaran de acuerdo a lo indicado en planos de cada tipología, deberán presentar

una superficie lisa y de textura uniforme. Por lo tanto, deberán corregirse todas las imperfecciones y oquedades, con el sellado correspondiente, para quedar las superficies de color uniforme.

Si a consideración de la Dirección Técnica, las irregularidades que presenta el cielo raso, fueran considerables (alabeos, desniveles, ahuecados, etc.), a su sola indicación, se deberán realizar los trabajos correspondientes para la correcta terminación de las superficies en cuestión.

Dirección General de Administración	
Dirección Provincial de Puertos	
Obra: CONSTRUCCIÓN NUEVO EDIFICIO DE LA GERENCIA OPERATIVA DEL PUERTO USHUAIA.	

P E T
RUBRO 08

CONTRAPISOS Y CARPETAS

8.1. Contrapisos

Rigen las especificaciones de aislación térmica perimetral en pisos.

Los contrapisos se ejecutarán conforme al tipo de fundación a adoptar y se clasifican en dos tipos:

- a) Sobre terreno natural compactado, hormigón de limpieza, film de polietileno de 200 micrones e isolant de 5 mm de espesor (los paños irán unidos y solapados entre sí, garantizando un perfecto cierre hidráulico), sobre estos se colocaran las armaduras correspondientes según cálculos de estructuras realizadas por profesional matriculado y con título a fin, contratado por el oferente.

8.2. Carpetas

Se ejecutará una carpeta de cemento alisado y llaneado (1:3 cemento y arena) de 5 cm. de espesor con un 1 Kg. de hidrófugo cada 10 litros de agua, en la totalidad de los locales.

Dirección General de Administración	
Dirección Provincial de Puertos	
Obra: CONSTRUCCIÓN NUEVO EDIFICIO DE LA GERENCIA OPERATIVA DEL PUERTO USHUAIA.	

P E T
RUBRO 09

PISOS-ESCALERA-SOLEAS-UMBRALES

Generalidades

Todas las muestras de pisos a colocar en la obra, deberán contar con la aprobación previa de la Dirección Técnica.

Los arranques de las colocaciones serán los indicados por la Dirección Técnica.

9.1. Pisos de cerámico esmaltado Alto transito

En locales baño y cocina, se colocarán baldosas cerámicas esmaltadas monococción de 30 x 30 cm. de primera calidad, con junta de 2 mm de espesor como mínimo.

9.2. Pisos de Porcellanato Alto transito

En espacios comunes del edificio, se colocarán baldosas de 30 x 30 cm. de primera calidad, con junta de 2 mm de espesor como mínimo, sin considerar el desarrollo de la escalera.

9.3. Carpeta de mortero de cemento

En locales secos en P. Baja (espacios comunes del edificio, oficinas), se ejecutará una carpeta de mortero de cemento nivelada y llaneada, de 3 cm. de espesor conjuntamente con el contrapiso, a los efectos de evitar futuros inconvenientes. El nivel de la superficie terminada y su textura, deberán permitir la colocación del tipo de piso indicado en planilla de locales.

9.4. hormigón fratasado

En veredas perimetrales al edificio, se ejecutará un piso de hormigón fratasado espesor mínimo 10 cm., con junta cada 1.50 m.

9.5. Escalera

La estructura de la escalera será metálica en todo su desarrollo, fijada al entrepiso y el paramento.

Las pedadas se ejecutarán con piezas de hormigón premoldeado fijadas a la estructura, y el nivel de terminación de las mismas deberá permitir la colocación de alfombra u otro tipo de revestimiento.

Las alzadas quedarán abiertas.

Se aclara que en todos los encuentros en ángulos rectos de placas de roca de yeso, se deberá colocar cantonera metálica del sistema, a efectos de garantizar un adecuado nivel de terminación de los bordes.

el agregado de pasamanos o barandas metálicas en el lado central del núcleo vertical (ojo de la escalera) serán ejecutadas con estructural tubular de acero inoxidable, en su ornamentación se distinguirán cables pretensados acerados sujetos a estructuras descriptas en detalles pertinentes a la misma.

Estos espacios, deberán garantizar un ancho libre sin obstáculos, de 1,10 mts. de ancho en todo su recorrido, incluyendo los descansos y accesos previos.

A los efectos de garantizar el concepto de caja de escalera, se colocará una puerta metálica (coeficiente resistencia ígnea F-30) con cierre por brazo de empuje y abertura en el sentido de la evacuación.

9.6 Soleas

9.6.1 Serán de madera dura en locales interiores y acero inoxidable en puertas de acceso exteriores, fijarán sus niveles de acuerdo a dibujos de detalles descriptos a tal fin.

9.7 Umbrales

9.7.1 Se fijarán sus niveles de acuerdo a dibujos de detalles descriptos a tal fin.



P E T
RUBRO 10

REVESTIMIENTOS

10.1. Cerámicos

De primera calidad, de 0.30 x 0.30 m, color, en local baño hasta una altura de 1.80 m. en todo su perímetro, y en la zona de ducha en todo su perímetro la altura será de 2,10 m.
En local cocina, cerámico de 0.30 x 0.30 m de primera calidad, de 0.60 m de altura a ejecutar sobre mesada, en todo el frente y ambos laterales hasta 0.60 m de longitud. El sector bajo mesada no se revestirá.
Cuando los revestimientos sean colocados sobre placa de roca de yeso, se tomaran las precauciones para evitar las filtraciones de agua sobre las placas.



PE T
RUBRO 11

CARPINTERIAS

Generalidades

En planillas de carpinterías se indican los tipos, cantidades, locales donde se colocarán, tipo de vidrio y terminaciones.
Los vanos de puertas y ventanas, se indicarán en planos de anteproyecto y deberán responder a normas municipales vigentes, sobre porcentajes de iluminación y ventilación según las características propias de cada local.
En el caso que las planillas de anteproyecto o éste pliego no especifiquen el tipo de carpintería a ejecutar, se deberán tomar los criterios expuestos a continuación, como mínimos:

11.1 Carpinterías exteriores.

Carpinterías de aberturas ventanas en P.V.C., los contramarcos interiores y exteriores serán en P.V.C. según consta en detalles adjuntos referidas a tipología y características a tal cuestión.
Las puertas exteriores serán de chapa rellena con poliuretano inyectado, tanto para las hojas como para los marcos, las hojas llevarán bota aguas.

11.2 Carpinterías interiores

Los marcos interiores serán de tipo standard, pudiendo ser de chapa de hierro doblada con espesor mínimo BWG Nº 18, siempre y cuando cumpla con las Normas IRAM respectivas y de la SVCA, y no se indique lo contrario en este pliego o planos de anteproyecto.
Las hojas serán placa de 40 mm. de espesor mínimo, tipo para lustrar de Tecnomadera, Bortolin, Oblak o de similar característica y calidad (no se aceptarán del tipo para pintar), enchapadas en cedro o pino, con relleno en fibra de madera prensada formando una cuadrícula ortogonal de 5 x 5 cm. y tapacantos del mismo material del enchapado. Previo a su colocación en obra, se deberá presentar muestra para su aprobación. Las hojas interiores enchapadas, siempre llevarán como terminación, tres (3) manos de Cetol.

15.4 Herrajes.

En todos los casos deberán incluirse los herrajes necesarios para su funcionamiento según el siguiente detalle, que se entenderá como mínimo:
Puertas exteriores: cerradura tipo doble paleta de seguridad, manijas de bronce, pomelas de doble contacto de bronce pulido, picaporte de doble balancín.
Puertas interiores: cerradura paleta simple, con llave, picaporte tipo Ministerio, pomelas de doble contacto de hierro.
Ventanas: fallebas y pomelas de bronce pulido, doble contacto, brazo de empuje, aldaba de bronce y todo otro herraje que sea necesario para el correcto funcionamiento de las mismas. Los contramarcos interiores y exteriores serán de 1/2" x 2" para madera, y para P.V.C de 8 mm x 50 mm exterior y de sección triangular interior-



P E T
RUBRO 12

PINTURAS

12.1. En exteriores.

- 12.1.1. Muros
En muros exteriores revestidos con chapa ondulada de zinc nº 24, se ejecutarán los siguientes trabajos:
- 1.limpieza de chapa con ácido muriático(proporción 1litro de ácido muriático en 20 litros de agua).
 2. una mano de convertidor de óxido.
 3. dos manos de pintura sintética exterior con base poliuretánica.
- 12.1.2. Cubiertas
Se utilizará chapa BWG Nº 24, ondulada, color negro.
- 1 limpieza de chapa con ácido muriático(proporción 1litro de ácido muriático en 20 litros de agua).
 - 2 una mano de convertidor de óxido.
 - 3 dos manos de pintura sintética exterior con base poliuretánica.

- 12.1.4. Cenefas de chapa metálica
Se utilizará chapa lisa pre pintada color negro.

- 12.1.5. Estructuras metálicas

Una mano de convertidor de óxido y dos manos de esmaite sinteico con base poliuretánica de primera calidad, color a definir.

- 12.1.6. Zinguerías
Chapa lisa, idem cubierta.

- 12.1.7. Cenefas laterales, tapajuntas, etc.
Chapa lisa, idem cubierta.

- 12.1.8. Estructuras metálicas ocultas
Dos manos de convertidor de óxido.
12.2. En interiores.

- 12.2.1. Muros
Los muros interiores de roca de yeso se pintarán con una mano de sellador fijador al agua dos manos de latex interior.(Quedando a criterio de la Dirección Técnica la definición de colores a utilizar en cada caso específicamente).

- 12.2.2. Cielorrasos

De placa de roca de yeso, la terminación será: encintada, enduida y lijada, lista para pintar, fijada y nivelada sobre soporte metálico propio del sistema.

- 12.2.3. Carpintería Metálica.
En barandas de escaleras, puerta de caja de escalera y otras estructuras a la vista, una mano de convertidor de óxido y dos manos con esmalte sintético, de primera calidad, color a definir.

- 12.2.4. Puertas placas y Aberturas
Tres manos de protector impregnante para madera, de 1º calidad, tipo Cetol o de similar calidad y características, tonalidades o colores a definir oportunamente por la Dirección Técnica.
Los marcos metálicos interiores, con esmalte sintético semimate color a definir, dos manos sobre mano convertidor de óxido.

- 12.2.5. Estructuras metálicas ocultas
En estructura de la escalera, etc. y otros elementos, dos manos de convertidor de óxido



P E T
RUBRO 13

INSTALACIÓN SANITARIA

Generalidades

Los trabajos correspondientes a las Instalaciones Sanitarias son los siguientes: instalación de desagües cloacales y pluviales, provisión y distribución de agua fría y caliente, colocación de artefactos y accesorios, conexión a redes externas, canalizaciones y equipamiento necesario para el correcto funcionamiento de las instalaciones, debiendo ejecutarse los mismos según las reglas del arte con toda prolijidad, observando las especificaciones de este pliego y demás exigencias y reglamentaciones vigentes en la D.P.O.S.S. y otras reparticiones oficiales competentes.
El Contratista deberá preparar el proyecto definitivo y plano en dos (2) juegos originales en tela o políester de la instalación sanitaria completa, para su aprobación por la Dirección Provincial de Obras y Servicios Sanitarios, y todo otro ente que lo requiera, con el pago de sus derechos y sellados correspondientes.
El Contratista deberá prever en su oferta, además de los materiales y partes integrantes de las instalaciones, todos aquellos trabajos y elementos que aunque no se detallen o indiquen expresamente, forman parte de los mismos o sean necesarios para su correcta terminación, o que se requieran para asegurar un perfecto funcionamiento a máximo rendimiento.
Además de los gastos de ejecución, provisión y montaje que insuman estas instalaciones, correrán por cuenta del Contratista los que se originan en concepto de transportes, inspecciones, pruebas y demás erogaciones.
Los trabajos deben ser ejecutados y proyectados por personal capacitado, interpretando las reglamentaciones vigentes de la D.P.O.S.S., y todo otro ente correspondiente.
El Contratista solicitará las inspecciones parciales que sean necesarias y la final, a efectos de constatar que los trabajos sean de acuerdo al plano aprobado, al igual que los materiales, debiendo realizar toda otra prueba que se le solicite para verificación del correcto funcionamiento, debiendo gestionar y obtener el Certificado Final de Obra, el que deberá entregar a la Dirección Técnica, conjuntamente con el original Conforme a Obra aprobado por los entes correspondientes y el respaldo correspondiente en soporte magnético.

17.1. Cañerías

13.1.1. De distribución y alimentación de agua fría y caliente

- a) De Polipropileno, con accesorios del mismo material y uniones por termofusión, tipo Acqua System o similar. Las cañerías colocadas en paredes exteriores o enterradas, serán aisladas con coberturas termo aislante para cañerías, de espuma de polietileno o espuma de poliuretano
- b) De latón con vaina de PVC. o similar, todos aprobados por autoridad competente. Las piezas y accesorios que se utilicen serán del mismo material y calidad. Las uniones se realizaran por medio de soldadura tipo capilar, de plata-cobre o plata- estaño. Las cañerías colocadas en paredes exteriores o enterradas irán aisladas con coberturas termo aislante para cañerías, de espuma de polietileno o espuma de poliuretano, quedando la elección del material a criterio del Comiteente.

Para el caso de las cañerías dentro de la tabiquería en seco no se admitirán ataduras con alambre, fijaciones con maderas, solo se permitirán fijaciones propias del sistema tal como omegas tomadas a los montantes con remaches o tornillos.-
Para el caso de las acometidas de agua, la misma deberá ser instalada con una tapada minima de 1,20m. el ingreso al edificio deberá ser a 1 m. desde la fachada.
La alimentación desde los tanques de reserva a cada uno de los calefones será independiente y los diámetros estarán en función del cálculo que la contratista deberá presentar a consideración del Área Técnica.
Se deberán proveer e instalar todos los accesorios correspondientes, a los efectos de que las instalaciones resulten de acuerdo a su fin.

- 13.1.2. De desagües primarios, secundarios, ventilación y pluviales
Se ejecutarán de PVC de 3,2 mm de espesor, o polipropileno copolímero de alta resistencia, debiendo los mismos estar aprobados por O.S.N. y/o IRAM, debiendo tener estampada en los mismos dicha aprobación. Los accesorios y piezas que se utilicen deberán ser del mismo material.

Las uniones serán del tipo PVC deberán ser pegadas utilizando adhesivo para tal fin.
En ningún caso se permitirá el doblado de caños por medio de calor, a tal fin se usarán las correspondientes piezas.
En sector de cañerías cloacales del baño, se ejecutará un cajón con caño estructural, fijado a la estructura del entepiso, cerrado con placa de roca de yeso, y frente desmontable con tornillos para permitir el acceso.

13.2. Cámaras de inspección

Se ejecutarán y serán de albañilería de 0,20m. de espesor de pared, y/o de Hº Aº revocadas con mezcla reforzada y alisada con cemento puro, llevarán marco, tapa y contratapa de Hº Aº con ø 6 cada 0,15 m. se realizarán en un todo de acuerdo a las normas y especificaciones de la D.P.O.S.S., y todo otro ente correspondiente. Los cojinetes deberán respetar los saltos de entrada y salida reglamentarios, no admitiéndose la ejecución con caños de PVC cortados longitudinalmente.-

13.3. Cámaras sépticas

Se deberá ejecutar una cámara por cada agrupamiento de dos dúplex, o dúplex en tira, o por cada edificio de departamentos, con las dimensiones que corresponda en cada caso.

Dichas cámaras podrán ser premoldeadas de hormigón, de albañilería de 0,20 m de espesor de pared, y/o de hormigón armado, revocadas con mezcla reforzada y alisada con cemento puro, aplicándose finalmente dos capas de asfalto en caliente, dejando transcurrir 24 hs. entre cada aplicación.

En el caso de cámaras ejecutadas con el sistema tradicional, con bloques en la obra, las caras externas e internas deberán ser revocadas con mezcla reforzada impermeable.

Su capacidad estará determinada en función de la cantidad de desagües cloacales que ésta recibe, considerándose como mínimo de 1.500 lts, y en un todo de acuerdo a las normas y especificaciones de los entes competentes, teniendo la contratista que contar con la documentación aprobada, previo a su ejecución.

13.4. Tanque de agua

Deberán tener estampada la aprobación de O.S.N. y/o IRAM. La capacidad de dichos tanques estarán de acuerdo a cálculo y reglamentaciones de D.P.O.S.S., el mismo será de material aprobado.

Contará con los siguientes accesorios:

- A) Tapa para inspección y limpieza
- B) Batea: chapa lisa con bordes para rebalse con descarga al exterior, montada sobre estructura resistente
- C) La entrada poseerá dispositivo automático de cierre.
- D) Cañería de rebalse p/ tanque con salida al exterior.

Tanques de bombeo: En los edificios, se ubicará tanque de bombeo, en planta baja debajo del descanso de escalera y será de acero inoxidable horizontal con base, modelo 1500 MHS de 1440 litros con las siguientes dimensiones: alto sin base 970 mm, largo 1960 mm y de 0.6 mm de espesor. En los sectores indicados en planos, con el complemento de una bomba presurizadora tipo ROWA.

Canilla de servicio: En planta baja, en el frente de cada edificio se ubicará una canilla de servicio con pico para manguera, dentro de una caja c/ cierre p/ candado, en el muro y/o zócalo perimetral, conectada a la cañería de ingreso a los tanques. Deberá colocarse la aislación correspondiente tanto en la cañería como en el gabinete.

13.5. Prueba de hermeticidad

Se efectuarán las siguientes pruebas:

Hermeticidad y Obstrucción: Según las que determinan las normas y especificaciones del Ente reglamentario, en presencia de la Inspección técnica, con cañería llena, durante 5 minutos debiendo mantener la presión constante en el manómetro.

Funcionamiento: Una vez que el servicio cuente con el suministro de agua, se verificará el funcionamiento de todos los artefactos a cañería llena.



P E T
RUBRO 14

INSTALACIÓN DE GAS

Generalidades

Se deberá ejecutar una instalación para gas natural, como así también la provisión y colocación de todos los artefactos y materiales necesarios para completar la citada instalación, los que se indican en forma general en el plano de anteproyecto y en pliegos, conexión a la red de distribución, y todo otro trabajo y/o equipamiento necesario para posibilitar el correcto funcionamiento de esta instalación.

La instalación se efectuará de acuerdo a las reglas del arte, conforme a reglamentaciones vigentes, supervisada por técnico matriculado ante el Ente correspondiente.

Las instalaciones se entregarán en perfecto estado de funcionamiento y con Final de Obra expedido por el Ente correspondiente.

14.1. Proyectos, Planos y Trámites

El Contratista ejecutará el proyecto y confeccionará los planos para su aprobación ante el Ente correspondiente y deberá abonar a tal fin los derechos de aprobación, habilitación, tasas por conexión, habilitación "IN-SITU" de artefactos, de sellado, etc..

Además, presentará cálculo completo de las instalaciones y/o los necesarios folletos, descripciones, catálogos, manuales de mantenimiento, etc., que se requieran.

Al finalizar los trabajos, entregará a la Dirección Técnica, una copia original transparente del plano "Conforme a Obra" con la debida aprobación del Ente correspondiente, y respaldo en soporte magnético.

14.2. Cañerías y accesorios

Todas las cañerías a utilizar para la instalación interna serán de hierro negro prepintadas con pintura epoxi, recubierto con cinta embreada tipo polyguard cuando así lo requiera, de diámetro estándar, y los accesorios serán del mismo material.

Todo el tendido de cañerías se hará con piezas roscadas no admitiéndose curvaturas en frío o en caliente.

La cañería para el servicio integral a utilizar será la que determine el Ente prestador del servicio.

Las llaves de paso serán aprobadas por el Ente correspondiente, tendrán manijas cromadas, y las campanas serán del tipo de asiento cónico con prensa estopa y rosca de ajuste.

El Contratista al presentar en Camuzzi – Gas del Sur, el formulario 3, 4 A deberá agregar al mismo, la marca y la matrícula de las llaves de paso para cada artefacto y presentar una (1) copia de dicho formulario según Cláusulas Especiales.

La acometida al edificio irá a 0.55m (mínimo) de la Línea Divisoria, a los efectos de que quede exenta de la cámara séptica.

14.3. Muestra e Inspecciones

Antes de comenzar los trabajos, los materiales a utilizar, como ser: cañerías, accesorios, llaves de paso, los mismos deberán ser sometidos a la aprobación del Ente correspondiente. Sin contar con la aprobación de estas pruebas, no se podrán colocar los materiales en obra, el Contratista además deberá solicitar inspección ante el Ente prestatario del servicio, en las siguientes oportunidades:

- 1) Cuando la instalación esté en condiciones de realizar las pruebas de hermeticidad.
- 2) Cuando la instalación esté terminada y en condiciones de realizar la prueba de funcionamiento

14.4 Pruebas

Se efectuarán las siguientes pruebas:

Hermeticidad y Obstrucción: Serán las que determinan las normas y especificaciones del Ente prestatario del servicio.

Funcionamiento: Una vez que el servicio cuente con el suministro de gas, se efectuará una prueba de funcionamiento en la que se verificará la calidad de la llama y el consumo del combustible.

Una vez finalizada la instalación y antes de la recepción provisoria, se deberán presentar certificado expedido por el Ente correspondiente, de conformidad de los trabajos.

Al presentar el formulario 3.5 de inspección final, se deberá agregar al mismo la matrícula de los reguladores y llaves esféricas.

En el exterior se ejecutará el gabinete para medidores y la conexión a la red. El gabinete de gas, junto con el de luz, deberán ejecutarse a 0.20 m. del eje medianero.



P E T
RUBRO 15

INSTALACIÓN ELÉCTRICA

Consideraciones generales

Se tomarán como Especificaciones Técnicas en el rubro Electricidad, además de este Pliego, las Normas IRAM, y D.P.E. de Tierra del Fuego.

Estas especificaciones cubren la provisión de materiales, transportes, mano de obra, herramientas, equipos, canalizaciones, pruebas, inspecciones, documentación y todo otro ítem que sea necesario, aunque no se especifique, para la completa terminación y funcionamiento de las instalaciones de electricidad y baja tensión.

Los datos de capacidades y medidas indicados en los planos y especificaciones son mínimas, debiendo el contratista presentar ante la Dirección Técnica, la memoria de cálculo, muestras de materiales y accesorios, planos de la instalación que ejecutará, siendo este el único responsable de su correcto y eficiente funcionamiento; la documentación será sometida a aprobación tantas veces como sea necesario, no pudiéndose comenzar los trabajos ni presentar adicionales, por las correcciones de tipo constructivo que se introduzcan en los mismos.

Todos los elementos de la instalación, y accesorios, etc., deberán cumplir los parámetros de calidad y fabricación que se estipulan en las normas y reglamentaciones de aplicación vigentes para cada caso.

No se permitirá el inicio de trabajos en éste rubro sin contar con planos aprobados, los cuales a su vez deberán previamente ser visados por la Inspección de Obra.

Al finalizar los trabajos, el contratista presentará una copia transparente de los planos "Conforme a Obra" debidamente conformados y el respaldo en soporte magnético.

No se considerarán terminados los trabajos hasta que las condiciones anteriormente mencionadas sean totalmente cumplidas.

15.1 Materiales

15.1.1. Caños

Los caños a proveer e instalar guardarán la relación de estilo en diámetro y cantidad de conductores y serán de aceros semipesados o tubilenos, deberán presentar muestra a la Inspección de Obra.

Se podrá optar por bandeja pasacable en el interior de los cielo rasos desmontables.

15.1.2. Conductores

Los conductores a utilizar serán desde el punto de vista de la sección, los que resulten del cálculo para cada circuito. Especificando a que circuito corresponde cada conductor.

Todos los conductores de cada circuito se identificarán por colores propios de la polaridad y además serán ignífugos tipo Pirelli VN 2000 o certificados por lote de IRAM, según IRAM 2183/70 sin excepción con su sección impresa.

Los conductores deben cumplir con las siguientes normas:

IRAM 2022/2183/2289 Normas IEEE 383/73 y 754/1 o certificado por lote IRAM.

15.1.3. Cajas

Serán metálicas, tipo semipesadas.

Bocas

Bocas y brazos de iluminación monofásica, de acuerdo a lo indicado en planos.

En el caso de las bocas de iluminación ubicadas en cielorrasos se deberán colocar los ganchos tipo "U" para colgado de artefactos, tomados a las cajas metálicas mediante las tuercas y contratuercas correspondientes, no admitiéndose ganchos ejecutados con alambres ni cualquier otro tipo de material improvisado.-

Se instalarán además cañerías y bocas sin cableado, para red de informática y teléfono, conectadas a sus respectivas pipetas exteriores.

Llaves

Serán de 1, 2 o más efectos y/o de combinación según corresponda, montadas sobre bastidor a presión, con contactos de plata, con tapa de baquelita blanca. Tipo Sica o similar.

15.1.4 Tomas monofásicos

De embutir, simple y doble módulo, los dobles separados entre si por un módulo ciego, con contactos de plata, para 10 Amp., con puesta a tierra, tipo Siemens, Sica o similar, con tapa de baquelita blanca. Completo, armado, probado y funcionando.

Cables subterráneos

Serán tipo Sintenax o similar protegidos mecánicamente con bloques u hormigón pobre. Sobre el cuál se colocará malla de advertencia.

15.1.5 Tableros

Se construirán siguiendo las normas M.O.P.- IRAM VDE, las reglas del arte para este rubro y las observaciones que a tal fin fije la Inspección de Obra, según consta en anteproyecto adjunto y calculo de circuitos elaborados de acuerdo a las normas vigentes y bajo la responsabilidad de la contratista.

El tablero deberá ser de un tamaño que posibilite la instalación de circuitos futuros.

El pilar de luz, se colocará sobre eje de edificación en su margen norte.



P E T
RUBRO 16

INSTALACIÓN DE CALEFACCION

Generalidades

Estas especificaciones cubren la provisión de materiales, transportes, mano de obra, herramientas, equipos, canalizaciones, pruebas, inspecciones, documentación y todo otro ítem que sea necesario, aunque no se especifique, para la completa terminación y funcionamiento de la instalación de calefacción.

instalación de calefacción.
Los radiadores, cañerías, accesorios, etc., deberán cumplir los parámetros de calidad y fabricación que se estipulan en las normas y reglamentaciones de aplicación vigentes para cada caso.

16.1. Descripción de la instalación

El sistema de calefacción será por medio de radiadores.
La cantidad de elementos de radiadores, su ubicación y su capacidad calorífica, se determinará sobre la base del balance térmico a presentar.
A tal fin se considerará en todos los casos como parámetros de diseño:

Temperatura exterior	- 8 °C
Temperatura interior	18 °C

16.2. Documentación a presentar

Técnica. Todos los trabajos se iniciarán una vez aprobada la documentación por la Dirección

- La misma contará como mínimo de:
- Cálculo de la resistencia térmica de muros, techos y pisos
 - Verificación de riesgo de condensación en muros, pisos y techos
 - Cálculo de Balance Térmico
 - Planos de la instalación
 - Todo impreso y en soporte magnético

Dirección General de Administración	
Dirección Provincial de Puertos	
Obra: CONSTRUCCIÓN NUEVO EDIFICIO DE LA GERENCIA OPERATIVA DEL PUERTO USHUAIA.	

P E T
RUBRO 17

INSTALACIONES CONTRA INCENDIO

17.1 Generalidades

Estas especificaciones cubren la provisión de materiales, transportes, mano de obra, herramientas, equipos, canalizaciones, pruebas, inspecciones, documentación y todo otro ítem que sea necesario, aunque no se especifique, para la completa terminación y funcionamiento de todas las instalaciones de lucha y prevención contra incendio.

Todas las instalaciones de la presente licitación, deberán estar aprobadas por el Área Técnica de Bomberos de Ushuaia, en la etapa previa a su ejecución, y luego de su finalización, obteniendo el Certificado Final aprobado por Área Técnica de Bomberos.

En plano de anteproyecto y pliego se indicará el sistema a utilizar, con descripción general del mismo y criterios a considerar para una mejor distribución en el edificio.

Los datos de capacidades y medidas indicados en los planos y especificaciones son mínimas, debiendo el contratista presentar ante el Área Técnica de Bomberos de Ushuaia y la Inspección de Obra, la memoria de cálculo, muestras de materiales y accesorios, folletos y planos de la instalación que ejecutará, siendo esta la única responsable de su correcto y eficiente funcionamiento; la documentación será sometida a aprobación tantas veces como sea necesario, no pudiéndose comenzar los trabajos ni presentar adicionales, por las correcciones de tipo constructivo que se introduzcan en los mismos.

Todos los equipos y materiales, deberán cumplir los parámetros de calidad y fabricación que se estipulan en las normas y reglamentaciones de aplicación vigentes para cada caso.

Al finalizar los trabajos, el contratista presentará una copia transparente de los planos “Conforme a Obra” debidamente conformados, como así también tres ejemplares del manual de funcionamiento y operación de la instalación, donde como mínimo constarán planos de la instalación, parámetros utilizados para su diseño, características de cada uno de los equipos y elementos constituyentes (incluyendo capacidades, marcas, garantías, dirección del fabricante, etc.), controles, mantenimiento de equipos y elementos (procedimientos y frecuencia para la realización de las operaciones de mantenimiento), descripción detallada de las operaciones de puesta en marcha, operación, control y regulación de la instalación (cuando el sistema así lo requiera).

Una vez que se hayan finalizado los trabajos, y la instalación este funcionando, se procederá a su regulación hasta obtener los parámetros de funcionamiento estipulados para el proyecto de la instalación, realizando todos los reajustes necesarios hasta que todos los componentes estén funcionando dentro de las tolerancias establecidas.

Una vez que la instalación se encuentre en régimen, se deberá instruir a la persona que designen los adjudicatarios, en las operaciones de control, manejo y mantenimiento de las instalaciones, si correspondiese.

No se considerarán terminados los trabajos hasta que las condiciones anteriormente mencionadas sean totalmente cumplidas.

17.2. – Instalación contra incendio.

Matafuegos: Se proveerá y colocará extintores en la cantidad que el Área Técnica de Bomberos determine, tipo Tri-Clase (polvo químico) de 5 Kgs. por nivel, el cual deberá estar perfectamente señalizado y visible, colocado en forma vertical, a 1.30 mts. de altura, tomado del piso a la base del mismo.

Luces de emergencia: Únicamente en los descansos de las escaleras, se instalarán luces automáticas con temporizadores y pulsadores luminosos, de acuerdo a las reglamentaciones locales, dichos artefactos tendrán incorporado sistema de luces de emergencia, de encendido automático ante un eventual corte de energía eléctrica, con una carga de batería mínima de 2 horas.

Torre escalera: En muros y el cielorraso de caja de escalera y palier de último piso, irán revestidos con placa de roca de yeso resistente al fuego, las placas deberán cumplir con las normas IRAM 11950 de ensayos de resistencia al fuego.

En cada uno de los niveles, el acceso a la caja de escalera se realizará a través de una puerta metálica, con coeficiente de resistencia al fuego F-60, con barral de empuje tipo antipánico, y con cierre automático mediante brazo hidráulico.

Las hojas de la puerta de la caja de escalera, rebatirán siempre, en el sentido de la evacuación del edificio.

En el edificio, el ancho libre de la escalera en todo su desarrollo, (medido entre baranda y lateral), será como mínimo, de 1,20 mts. (en escalones y descansos).

Las barandas centrales serán metálicas, el pasamanos superior, tendrá una altura mínima de 1,00 m y el borde inferior, irá a 15 cm sobre la pendiente de los escalones.

En cuanto a la baranda central de la escalera, en el espacio que queda conformado en cada tramo, se completará con un diseño de estructura metálica tubular, similar a la utilizada en barandas, es decir caños de similar diámetro al pasamanos colocados a 15 cm. de separación entre sí, acompañando la pendiente, o bien con marcos metálicos cubiertos con malla metálica, siempre con dimensiones que protejan e impidan la caída de menores, hacia el lado opuesto.

Dirección General de Administración	
Dirección Provincial de Puertos	
Obra: CONSTRUCCIÓN NUEVO EDIFICIO DE LA GERENCIA OPERATIVA DEL PUERTO USHUAIA.	

P E T
RUBRO 18

INSTALACIONES ELECTROMECAÑICAS

18.1 – Instalación electromecánica

Se colocará tanque de bombeo, debajo del descanso de la escalera, en planta baja.

Llevará un tanque de las características descriptas en el Rubro 17 – Instalación Sanitaria, con dos (2) electrobombas de 3/4 HP, de 2.850 RPM, 220 voltios y 100 x 100 blindadas, tipo CZERWENY, modelo S1 o de similar característica y calidad.

El tablero de bombas deberá contar con una térmica de 2x10 Amper, una llave inversora bipolar de 20 Amper y un contador con relé térmico de 10 Amper.

Se deberá prever y colocar un sistema automático para el funcionamiento de las bombas.

Dirección General de Administración	
Dirección Provincial de Puertos	
Obra: CONSTRUCCIÓN NUEVO EDIFICIO DE LA GERENCIA OPERATIVA DEL PUERTO USHUAIA.	

P E T
RUBRO 19

ARTEFACTOS

Generalidades

Los planos de anteproyecto indican ubicaciones de los artefactos.

Los datos de capacidades y medidas indicados en los planos y especificaciones son mínimos, debiendo el contratista presentar ante la Inspección de Obra, memoria de cálculo, muestras de materiales y accesorios, folletos y planos de los artefactos a emplear o a ejecutar, siendo este el único responsable de su correcto y eficiente funcionamiento, La documentación será sometida a aprobación tantas veces como sea necesario, no pudiéndose comenzar los trabajos ni presentar adicionales, por las correcciones de tipo constructivo que se introduzcan en los mismos. Todos los equipos y materiales, deberán cumplir los parámetros de calidad y fabricación que se estipulan en las normas y reglamentaciones de aplicación vigentes para cada caso.

19.1. Artefactos sanitarios

Todos serán de primera calidad y al instalarse, observarán un perfecto estado de terminación y funcionamiento. El Contratista deberá presentar a la Inspección de Obra, folletos o muestras de los artefactos propuestos a fin de solicitar la aprobación de los mismos, sin cuyo requisito podrá ordenarse el retiro de los materiales que no sean de primera calidad, corriendo los gastos a cargo del Contratista.

Se proveerán e instalarán los siguientes artefactos:

En baño:

a.) Inodoro sifónico, tipo Pilar, con asiento, tapa y depósito exterior, de losa vitrificada blanca marca ROCA o similar, con accesorios, porta bridas de PVC y brida de goma, con tornillos de bronce de cabeza hexagonal cromada.

b.) Lavatorio, de losa vitrificada blanca con pic, línea Pilar de ROCA o similar.

c.) No se proveerá el artefacto bidé, se ejecutarán las cañerías de alimentación y cloaca necesarias para su correcto funcionamiento.

En Cocina:

a.) Bacha doble de acero inoxidable y mesada, indicada en Rubro 25 Muebles y Mesadas.

19.2. Artefactos de Gas

Los artefactos a colocar deberán ser aptos para quemar gas natural, aprobados por el Ente correspondiente, en cantidad y ubicación que el plano de anteproyecto indique, y de las siguientes características:

1) Cocina: de cuatro (04) hornallas, horno y parrilla tipo LONGVIE o similar.

2) Caldera: a gas natural, Tiro natural de 84.000 kcal/h como mínimo, de reconocida marca y prestación.

Dirección General de Administración	
Dirección Provincial de Puertos	
Obra: CONSTRUCCIÓN NUEVO EDIFICIO DE LA GERENCIA OPERATIVA DEL PUERTO USHUAIA.	

P E T
RUBRO 20

GRIFERIAS

Generalidades

Deberá proveerse e instalar las griferías que a continuación se detallan, debiendo presentarse previamente muestras a la Inspección de Obra para su aprobación.

1. Para lavatorio: Juego mezclador completo, de primera calidad, tipo PIAZZA, FV o similar.

2. Para Mingitorio: Válvula de descarga

3. Para pileta de cocina: Juego mezclador, grifería de mesa, dos agujeros, pico móvil elevado, acabado bronce cromado, de primera calidad, tipo PIAZZA, FV, o similar.

Dirección General de Administración	
Dirección Provincial de Puertos	
Obra: CONSTRUCCIÓN NUEVO EDIFICIO DE LA GERENCIA OPERATIVA DEL PUERTO USHUAIA.	

P E T
RUBRO 21

ACCESORIOS

Generalidades

Los accesorios indicados a continuación deberán considerarse como mínimos, y serán de losa vitrificada blancas, para pegar, de primera calidad, línea clásica de FERRUM o similar, debiendo presentarse previamente muestras a la Dirección Técnica para su aprobación.

- 21.1- Dispenser para Jabón líquido
- 21.2- Dispenser para toalla de papel
- 21.3- Para cocina: Una jabonera sobre nivel de mesada.

Provincia de Tierra del Fuego, Antártida e Islas del Atlántico Sur	
Dirección General de Administración	
Dirección Provincial de Puertos	
Obra: CONSTRUCCIÓN NUEVO EDIFICIO DE LA GERENCIA OPERATIVA DEL PUERTO USHUAIA.	
ESPECIFICACIONES TÉCNICAS	

P E T
RUBRO 22

MUEBLES , MESADAS Y ESCALERAS

Generalidades

Los muebles a proveer serán los siguientes:

Mesada con bacha doble, en acero inoxidable, colocada sobre mueble bajo mesada de dimensiones razonables para un uso adecuado. La mesada tendrá las dimensiones y características que se indican en plano. se proveerá el mueble bajo mesada y alacena.

Con respecto a las escaleras, se especifica que en todos los casos, la estructura de la escalera será metálica, las pedadas y descansos serán de piezas hormigón armado de acuerdo a cálculo, y las alzadas serán abiertas, fijadas a la estructura. Las narices de los escalones llevarán hierro ángulo amurado al hormigón.

Los palieres, espacios comunes y sectores previos a los accesos de escaleras, llevarán pisos cerámicos de dimensiones 30x30 cm color natural y terminación rustico antideslizante, línea de cerámicas Cerro Negro o Alberdi, con juntas de espesores indicadas por el fabricante y deberán responder al grupo PEI IV según normas IRAM 12626

El interior de la caja de escalera, llevará estructura metálica propia del sistema, nivelado, aislaciones correspondientes y cerrado con placas de roca de yeso de 12 mm. El ducto ubicado dentro de la caja de escalera y cielorraso de palier del primer piso llevará placas de roca de yeso resistente al fuego.

Se deberá garantizar la correcta ejecución de la “caja de escalera”, dentro de las normativas estipuladas por el Area Técnica de Bomberos.

La puerta de acceso al edificio, sobre el hall frio central será metálica rellena con poliuretano inyectado, con abre puerta automático.

se colocará pasamanos o baranda metálica, solo en sector interno del núcleo vertical y en todo su recorrido, debiendo presentar el diseño de protección correspondiente, con caños tubulares, o bien con paños metálicos cerrados con malla o similar. Dicho diseño deberá contar con la aprobación de la Dirección Técnica, previo a su ejecución en obra.

La instalación eléctrica será completa y de acuerdo a normativas de emergencia, por parte del Area Técnica de Bomberos (luz interior en cada nivel, luz de emergencia, señalización de salida, etc.)

Provincia de Tierra del Fuego, Antártida e Islas del Atlántico Sur	
Dirección General de Administración	
Dirección Provincial de Puertos	
Obra: CONSTRUCCIÓN NUEVO EDIFICIO DE LA GERENCIA OPERATIVA DEL PUERTO USHUAIA.	
ESPECIFICACIONES TÉCNICAS	

P E T
RUBRO 23

VIDRIOS

Generalidades

Las especificaciones de los tipos de vidrios de cada carpintería se indican en las planillas de carpinterías.

Como criterio general, se establece que las carpinterías en contacto con el exterior llevarán vidrios del tipo “Termopanel” de 3 milímetros de espesor mínimo, formando cámara de aire hermética.

En todos los casos el contratista deberá presentar garantía escrita de no condensación, por el término de tres años.

No se admitirán variantes, ni dobles vidrios armados en obra.

Provincia de Tierra del Fuego, Antártida e Islas del Atlántico Sur	
Dirección General de Administración	
Dirección Provincial de Puertos	
Obra: CONSTRUCCIÓN NUEVO EDIFICIO DE LA GERENCIA OPERATIVA DEL PUERTO USHUAIA.	
ESPECIFICACIONES TÉCNICAS	

P E T
RUBRO 24

OBRAS EXTERIORES

Generalidades

Se ejecutarán las obras exteriores que a continuación se detallan:

- 1) terraplenes, taludes, zanjas de drenajes, etc. que sean necesario, para adecuar el nivel del terreno natural al de anteproyecto licitario.
- 2) Veredas, sobre base drenante:

2a) Perimetrales:
Serán de 1,20 m de ancho, en el frente, en laterales y fondo, de hormigón fratasado, con juntas de dilatación cada 3 m, y con un espesor mínimo 0,10 m.

3) Zócalo de hormigón con malla:

Se ejecutará en todo el perímetro del edificio, antes de la vereda perimetral, no permitiéndose la ejecución simultánea de la misma, De 0.20 m de alto sobre el nivel de vereda, y asentado sobre la aislación horizontal de la viga de fundación.

4) Pilares y gabinetes para medidores de gas y electricidad, con revoque grueso y fino al fieltro, terminación de acuerdo a las reglamentaciones vigentes. El pilar de luz y/o gas, deberán realizarse a 0.40 m. como mínimo de distancia uno del otro.

5) Estabilización de taludes:

Sobre el frente y fondo de los lotes, se perfilará el talud de manera tal que no supere los 30º (treinta grados), su tratamiento deberá garantizar la estabilidad del mismo, con escurrimiento hacia la calle. En los sectores perimetrales de implantación del edificio de planta baja y planta alta, indicados en planos generales, se colocarán champas extraídas del suelo del entorno o área de apertura de calles, para la fijación de los taludes correspondientes.

6) Conexiones servicios.

Para agua, cloaca, electricidad y gas, de acuerdo a reglamentaciones vigentes de cada uno de los Entes prestadores del servicio.

7) Barandas metálicas.

Cuando las condicionantes del terreno requieran la construcción de barandas, aunque éstas no estén expresamente indicadas en plano, (borde de taludes, veredas, escaleras de acceso, rampas, etc) serán de caños de hierro negro de Ø dos (2”) pulgadas, (pasamanos, parantes y travesaño intermedio) terminadas con antióxido y dos manos de esmalte sintético. Se deberá presentar plano de detalle para su aprobación, previo a su ejecución.

8) Canaletas y cordones – Cuneta de hormigón.

Cuando las condicionantes del terreno requieran la construcción de canales de drenajes para posibilitar la evacuación de las aguas pluviales, se construirán en los lugares indicados en planos o en los que indique la Inspección, canaletas de hormigón armado con malla sima del 4,2 mm. A continuación de la vereda perimetral de los edificios, en los frentes y laterales que deban protegerse de la acumulación de agua de lluvia, por las características de pendiente de los lotes, se ejecutará un cordón cuneta de hormigón armado fratasado, con juntas c/3 mts. tomadas con emulsión asfáltica, de dimensiones adecuadas. Tendrá una pendiente longitudinal continua del 0.5% desde el acceso hacia el fondo de los lotes, donde terminará con un escurrimiento superficial, o canalizado hacia donde la Inspección de Obra considere apropiado. Deberá tenerse especial cuidado en que la superficie del suelo en el perímetro del edificio sea nivelada de tal manera, de permitir el correcto funcionamiento de la cuneta de drenaje.

Provincia de Tierra del Fuego, Antártida e Islas del Atlántico Sur	
Dirección General de Administración	
Dirección Provincial de Puertos	
Obra: CONSTRUCCIÓN NUEVO EDIFICIO DE LA GERENCIA OPERATIVA DEL PUERTO USHUAIA.	
ESPECIFICACIONES TÉCNICAS	

P E T
RUBRO 25

OBRAS COMPLEMENTARIAS

Generalidades

El oferente deberá incluir en su oferta para el presente rubro, aquellas obras que sean necesarias realizar como complemento a las previstas en el anteproyecto, ya que la obra deberá entregarse funcionando conforme a su fin, no admitiéndose posteriores reclamos por imprevisiones en este rubro.

En la visita a obra los oferentes deberán contemplar la ejecución de toda obra (canalización de chorrillos, taludes, muros de sostenimiento, veredas de protección, instalaciones, etc.) que sea necesaria para el funcionamiento y estabilidad de los edificios y otras construcciones, de acuerdo a su fin, aun cuando no estén específicamente indicadas en los planos y memorias descriptivas.

En el presente rubro también deberá contemplar, la limpieza periódica y final de obra, hasta su recepción definitiva, la que a juicio de la Inspección de Obra podrá ser desafectada durante el periodo de garantía.-

Provincia de Tierra del Fuego, Antártida e Islas del Atlántico Sur	
Dirección General de Administración	
Dirección Provincial de Puertos	
Obra: CONSTRUCCIÓN NUEVO EDIFICIO DE LA GERENCIA OPERATIVA DEL PUERTO USHUAIA.	
ESPECIFICACIONES TÉCNICAS	

P E T
RUBRO 26

DOCUMENTACION

27.1 Documentación a presentar con la oferta

Las indicadas en el Pliego de Bases y Condiciones.

27.2 Documentación a presentar previo a la firma del contrato

- a) Memoria descriptiva
De los proyectos de instalaciones y artefactos a proveer: donde consten los ajustes propuestos a las especificaciones técnicas y pliego, la que será complementada con especificaciones técnicas para cada uno de los artefactos e instalaciones que contempla la oferta, detallando en forma clara y con indicación de los materiales a emplearse, como asimismo espesores y capacidades.
Con el fin de documentar las especificaciones técnicas, los oferentes deberán presentar con sus ofertas un listado detallando las MARCAS, MODELOS y características técnicas de los materiales, componentes y artefactos que se utilizarán en cada uno de los diferentes rubros que componen la obra.
- b) Planilla de locales.
Deberá reflejar claramente las especificaciones técnicas por cada rubro del presente pliego, y las condiciones del anteproyecto oficial, indicando además los ítems omitidos por éste. El mismo deberá contener especificaciones precisas, indicando tipos, espesores y otros detalles que permitan evaluar claramente la propuesta
- c) Documentos complementarios
En caso de ser necesario, la Dirección Técnica solicitará las documentaciones complementarias que estime conveniente para una mejor comprensión.

27.3 Documentación a presentar al inicio de la obra

SE PRESENTARÀ TODA DOCUMENTACIÓN NECESARIA, AJUSTADA A NORMATIVA VIGENTE PARA LA CORRECTA Y CLARA EJECUCIÓN DEL EDIFICIO EN CUESTIÓN, QUEDANDO SUPEDITADA DICHA DOCUMENTACIÓN A LA APROBACIÓN POR PARTE DE LA DIRECCIÓN TÉCNICA.
Se establece un plazo de diez (10) días hábiles, antes del inicio de obra, para dar

4 DE PUERTOS cumplimiento a lo indicado. En caso de incumplimiento en el plazo previsto, se procederá a la aplicación de sanciones.

27.4 Documentación a presentar durante el transcurso de la obra

La Inspección de Obra, indicará antes del comienzo de las obras específicas, la documentación ejecutiva necesaria, que la contratista deberá presentar para su aprobación y con qué antelación deberá hacerlo.

d) CERTIFICADO de GARANTÍA, y manual de funcionamiento de los artefactos, si corresponde.

e) Copias en disco compacto (CD-R) de todos los planos CONFORME A OBRA, INSTALACIONES Y ESTRUCTURA. Los archivos a entregar serán con extensión *.DWG. (Versión CAD 14 o 2005)

DIRECCION PROVINCIAL DE PUERTOS

LA OBRA: CONSTRUCCION EDIFICIO DE LA GERENCIA OPERATIVA DEL PUERTO DE USHUAIA						HOJA	Nº 1
ITEM	DESCRIPCION	MATERIALES	MANO DE OBRA	G.GRALES. 15%	UTILIDAD 10%		% OBRA
RUBRO I : TRABAJOS PRELIMINARES						\$ 3.085,00	0,65
RUBRO II : MOVIMIENTO DE SUELOS						\$ 3.962,00	0,84
RUBRO III : FUNDACIONES DE HORMIGON ARMADO						\$ 39.164,78	8,27
RUBRO IV: MUROS						\$ 83.409,57	17,81
RUBRO V: ESTRUCTURA METALICA						\$ 93.852,77	19,82
RUBRO VI: CUBIERTA						\$ 48.158,10	10,17
RUBRO VII: CIELORRASOS						\$ 29.713,16	6,27
RUBRO VIII: CONTRAPISOS						\$ 8.250,05	1,74
RUBRO IX: PISOS - ESCALERAS Y UNBRALES						\$ 29.201,88	6,17
RUBRO X : REVESTIMIENTOS						\$ 8.329,24	1,76
RUBRO XI : CARPINTERIAS						\$ 5.750,00	1,21
RUBRO XII : PINTURAS						\$ 16.297,49	3,44
RUBRO XIII: INSTALACION SANITARIA						\$ 10.000,00	2,11
RUBRO XIV: INSTALACION DE GAS						\$ 8.830,00	1,86
RUBRO XV: INSTALACION ELECTRICA						\$ 22.355,00	4,72
RUBRO XVI: INSTALACION DE CALEFACCION						\$ 20.000,00	4,22
RUBRO XVII: INSTALACION CONTRA INCENDIO						\$ 8.000,00	1,69
RUBRO XVIII: INSTALACION ELECTROMECHANICA						\$ 1.000,00	0,21
RUBRO XIX : ARTEFACTOS						\$ 22.579,50	4,77
RUBRO XX : GRIFERIA						\$ 1.270,00	0,27
RUBRO XXI : ACCESORIOS						\$ 241,00	0,05
RUBRO XXII: MUEBLES Y MESADAS						\$ 2.000,00	0,42
RUBRO XXIII: VIDRIOS						\$ 4.880,00	1,03
RUBRO XXIV: OBRAS EXTERIORES						\$ 800,00	0,17
RUBRO XXV: OBRAS COMPLEMENTARIAS						\$ 500,00	0,11
RUBRO XXVI: DOCUMENTACION DE OBRA						\$ 2.000,00	0,42
TOTAL						\$ 473.529,53	100,00

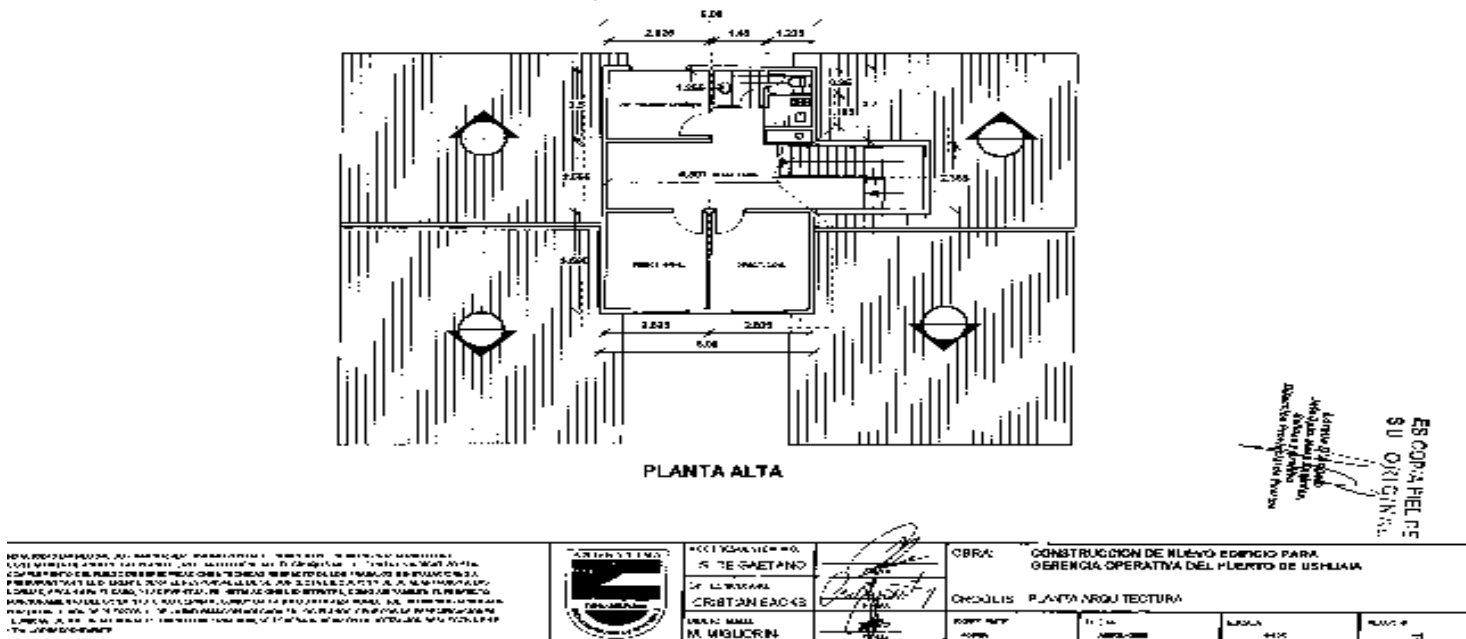
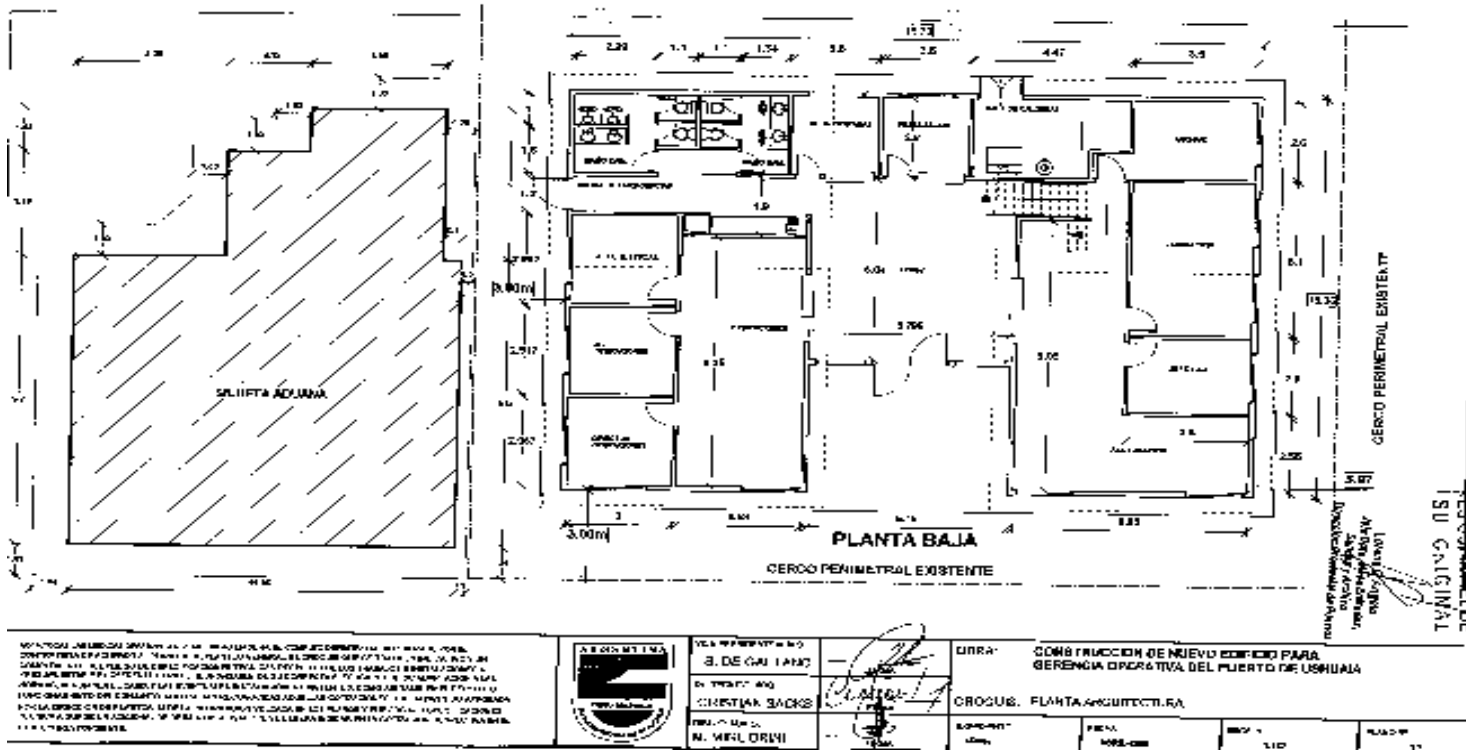

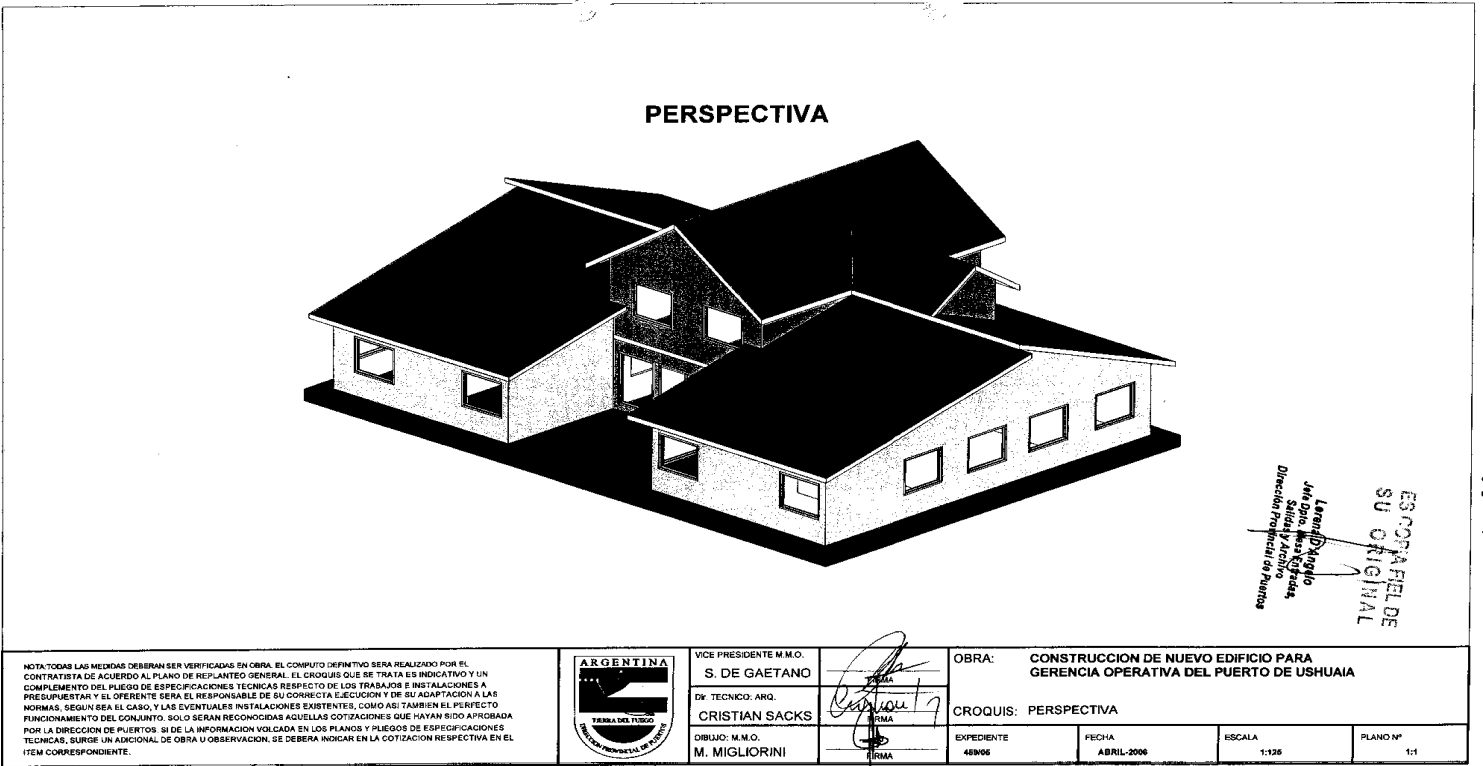
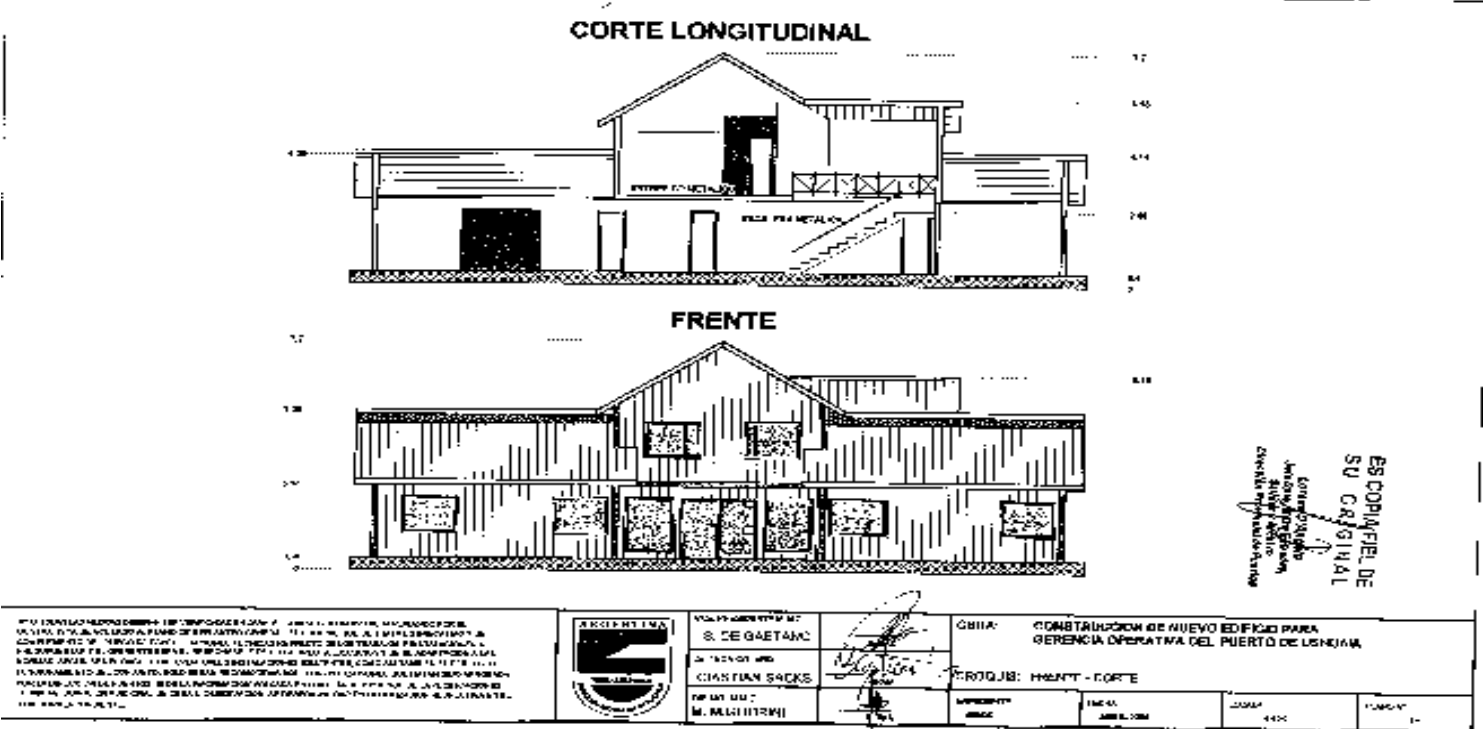
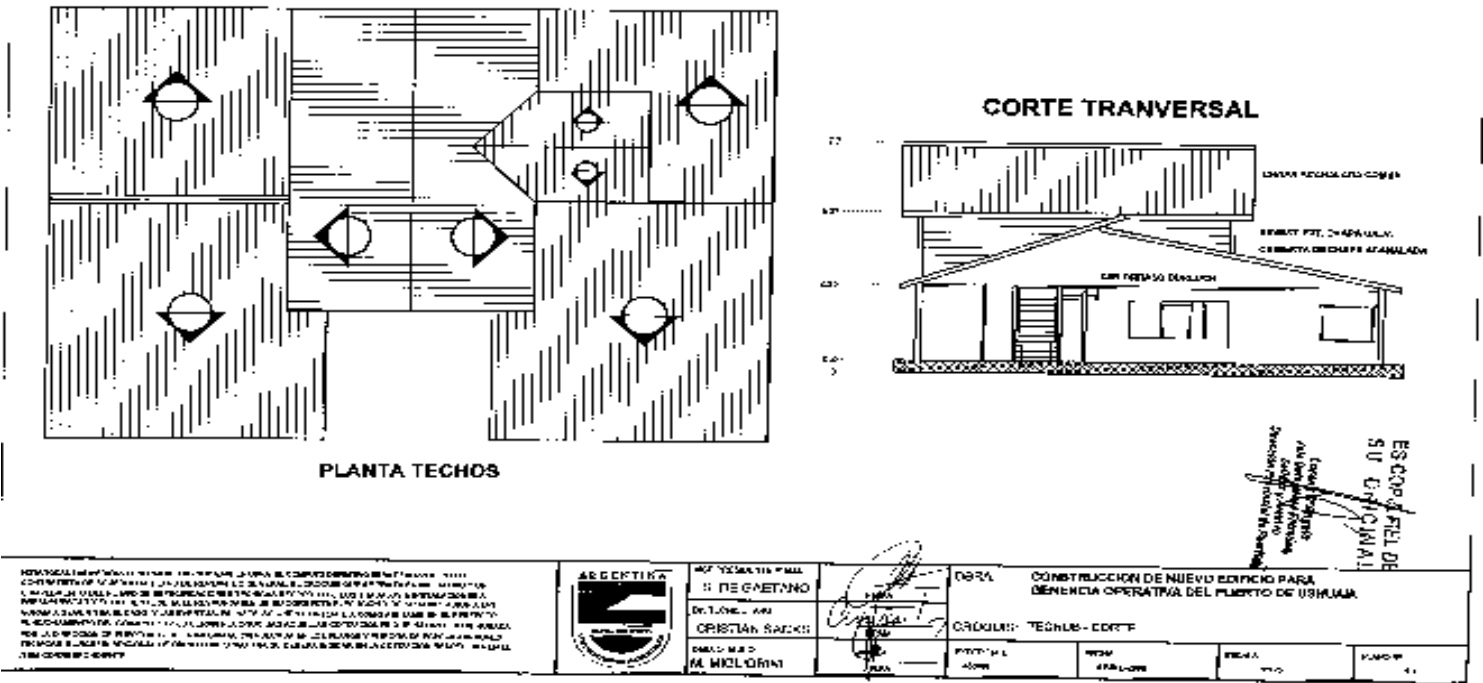

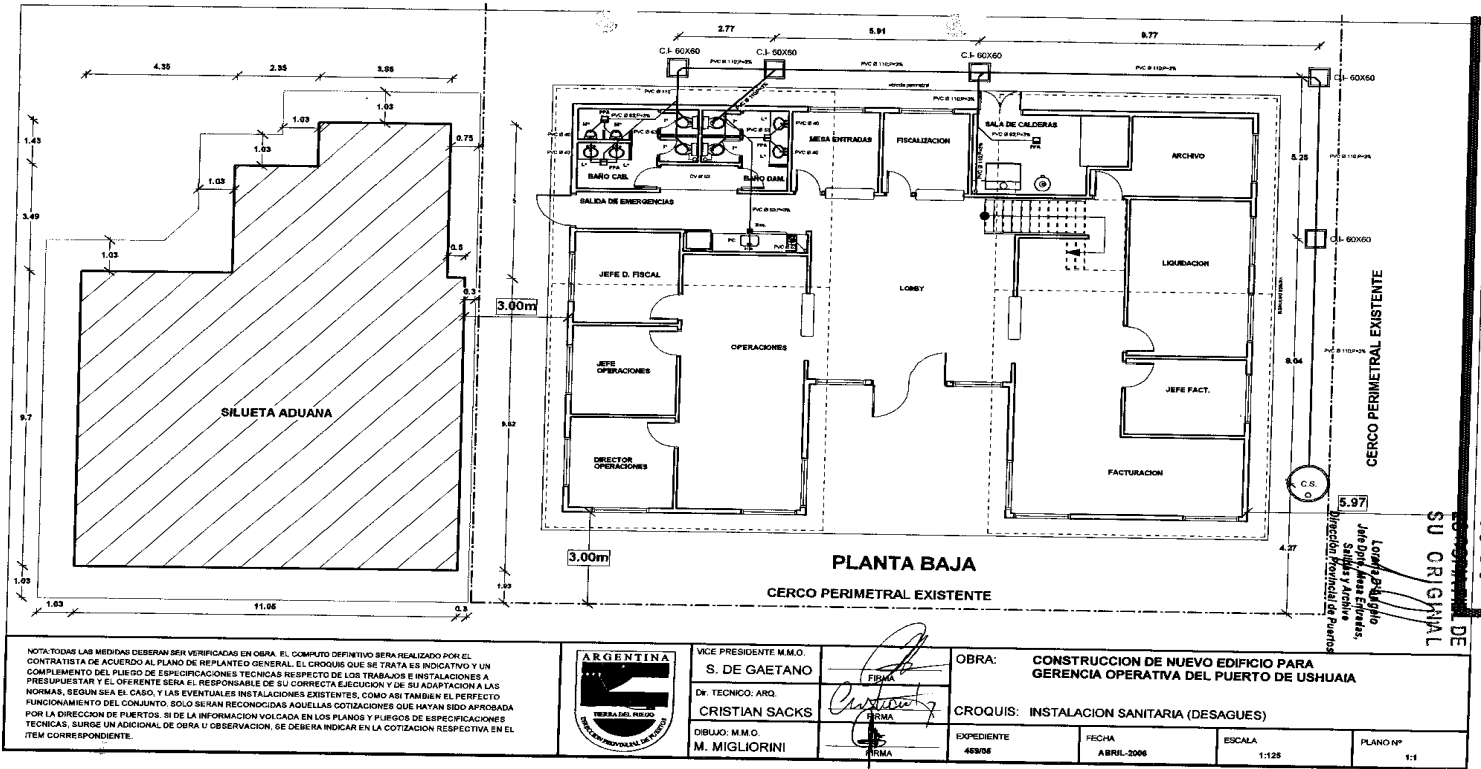
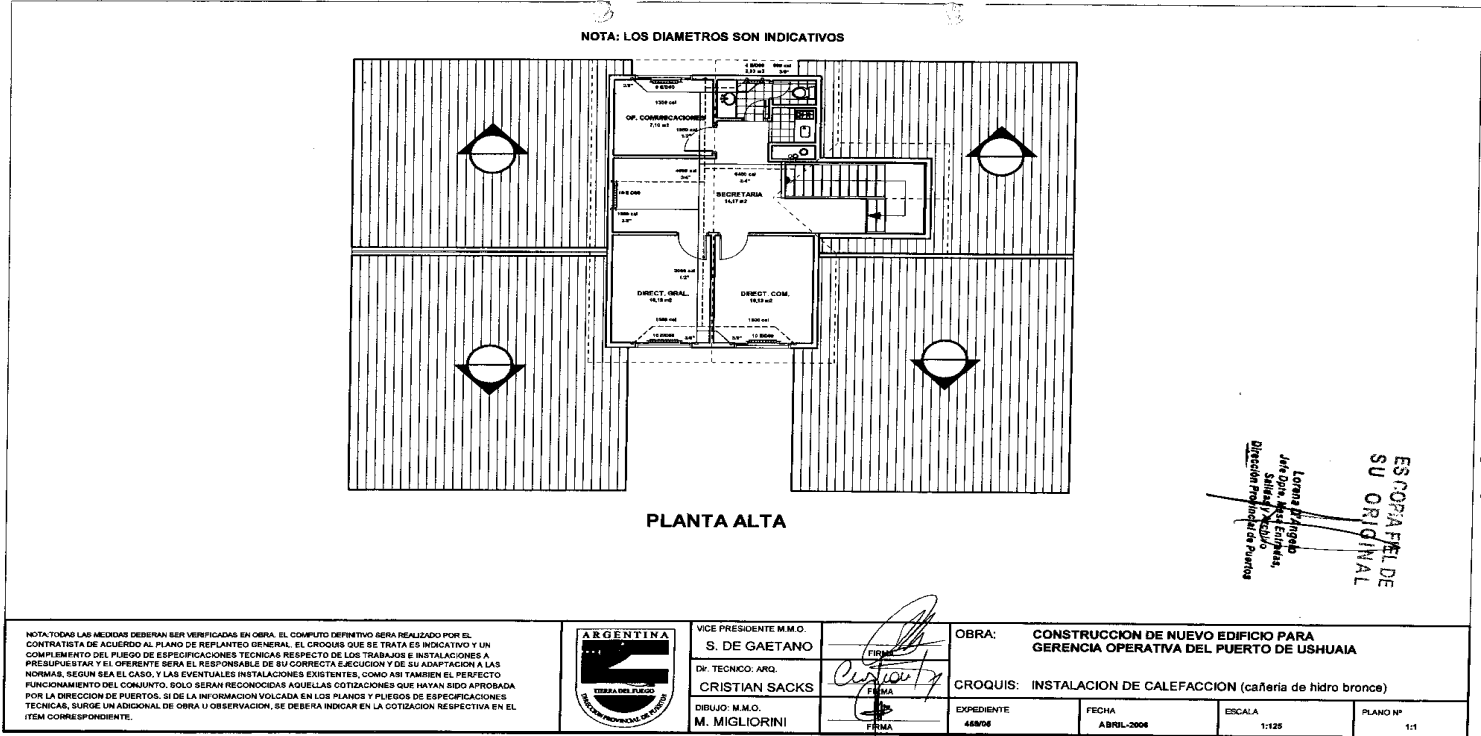
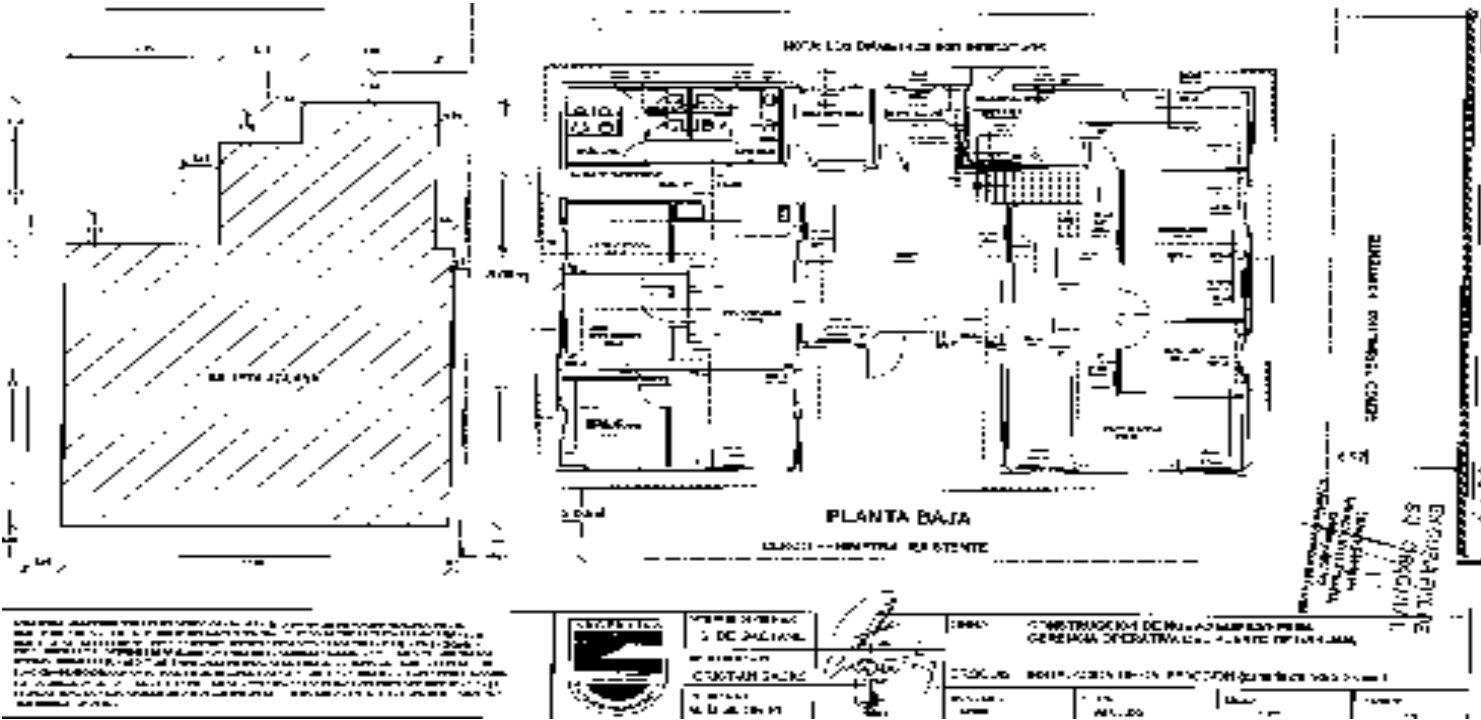

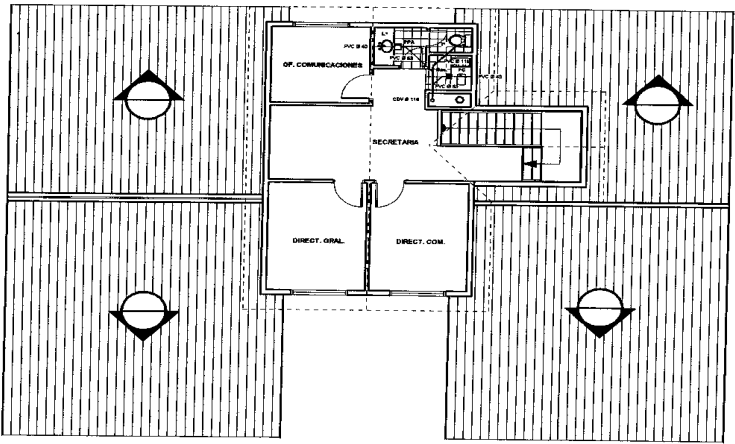

PLANTA ALTA

ES COPIA FIEL DE SU ORIGINAL
Lorena J. Angulo
Jefe Op. y Arch. Entradas,
Salidas y Archivo
Dirección Provincial de Puertos

NOTA: TODAS LAS MEDIDAS DEBERAN SER VERIFICADAS EN OBRA. EL COMPUTO DEFINITIVO SERA REALIZADO POR EL CONTRATISTA DE ACUERDO AL PLANO DE REPLANTEO GENERAL. EL CROQUIS QUE SE TRATA ES INDICATIVO Y UN COMPLEMENTO DEL PLIEGO DE ESPECIFICACIONES TECNICAS RESPECTO DE LOS TRABAJOS E INSTALACIONES A PRESUPUESTAR Y EL OPERENTE SERA EL RESPONSABLE DE SU CORRECTA EJECUCION Y DE SU ADAPTACION A LAS NORMAS, SEGUN SEA EL CASO, Y LAS EVENTUALES INSTALACIONES EXISTENTES, COMO ASI TAMBIEN EL PERFECTO FUNCIONAMIENTO DEL CONJUNTO. SOLO SERAN RECONOCIDAS AQUELLAS COTIZACIONES QUE HAYAN SIDO APROBADA POR LA DIRECCION DE PUERTOS. SI DE LA INFORMACION VOLCADA EN LOS PLANOS Y PLIEGOS DE ESPECIFICACIONES TECNICAS, SURGE UN ADICIONAL DE OBRA U OBSERVACION, SE DEBERA INDICAR EN LA COTIZACION RESPECTIVA EN EL ITEM CORRESPONDIENTE.



VICE PRESIDENTE M.M.O.
S. DE GAETANO
DR. TECNICO: ARG.
CRISTIAN SACKS
DIBUJO: M.M.O.
M. MIGLIORINI

OBRA: CONSTRUCCION DE NUEVO EDIFICIO PARA GERENCIA OPERATIVA DEL PUERTO DE USHUAIA
CROQUIS: INSTALACION SANITARIA (DESAGUES)
EXPEDIENTE 488/06
FECHA ABRIL-2006
ESCALA 1:125
PLANO N° 1-1

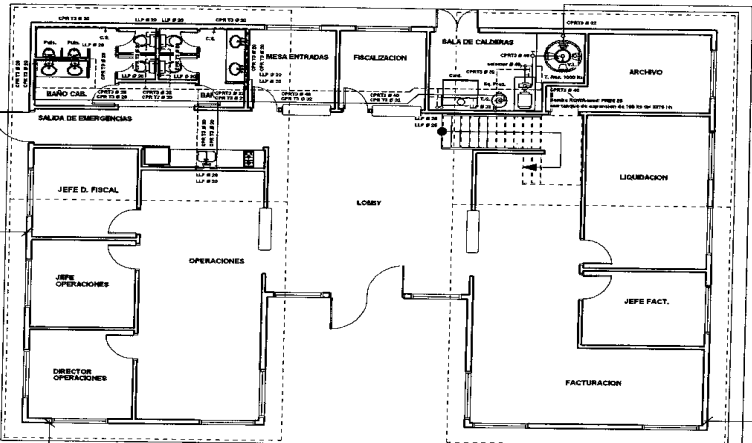
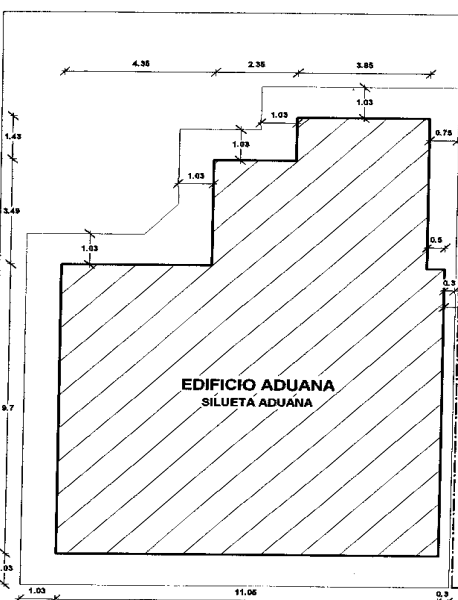

PLANTA BAJA

CERCO PERIMETRAL EXISTENTE

CERCO PERIMETRAL EXISTENTE

ES COPIA FIEL DE SU ORIGINAL
Lorena J. Angulo
Jefe Op. y Arch. Entradas,
Salidas y Archivo
Dirección Provincial de Puertos

NOTA: TODAS LAS MEDIDAS DEBERAN SER VERIFICADAS EN OBRA. EL COMPUTO DEFINITIVO SERA REALIZADO POR EL CONTRATISTA DE ACUERDO AL PLANO DE REPLANTEO GENERAL. EL CROQUIS QUE SE TRATA ES INDICATIVO Y UN COMPLEMENTO DEL PLIEGO DE ESPECIFICACIONES TECNICAS RESPECTO DE LOS TRABAJOS E INSTALACIONES A PRESUPUESTAR Y EL OPERENTE SERA EL RESPONSABLE DE SU CORRECTA EJECUCION Y DE SU ADAPTACION A LAS NORMAS, SEGUN SEA EL CASO, Y LAS EVENTUALES INSTALACIONES EXISTENTES, COMO ASI TAMBIEN EL PERFECTO FUNCIONAMIENTO DEL CONJUNTO. SOLO SERAN RECONOCIDAS AQUELLAS COTIZACIONES QUE HAYAN SIDO APROBADA POR LA DIRECCION DE PUERTOS. SI DE LA INFORMACION VOLCADA EN LOS PLANOS Y PLIEGOS DE ESPECIFICACIONES TECNICAS, SURGE UN ADICIONAL DE OBRA U OBSERVACION, SE DEBERA INDICAR EN LA COTIZACION RESPECTIVA EN EL ITEM CORRESPONDIENTE.



VICE PRESIDENTE M.M.O.
S. DE GAETANO
DR. TECNICO: ARG.
CRISTIAN SACKS
DIBUJO: M.M.O.
M. MIGLIORINI

OBRA: CONSTRUCCION DE NUEVO EDIFICIO PARA GERENCIA OPERATIVA DEL PUERTO DE USHUAIA
CROQUIS: INSTALACION DE AGUA FRIA Y CALIENTE
EXPEDIENTE 488/06
FECHA ABRIL-2006
ESCALA 1:125
PLANO N° 1-1

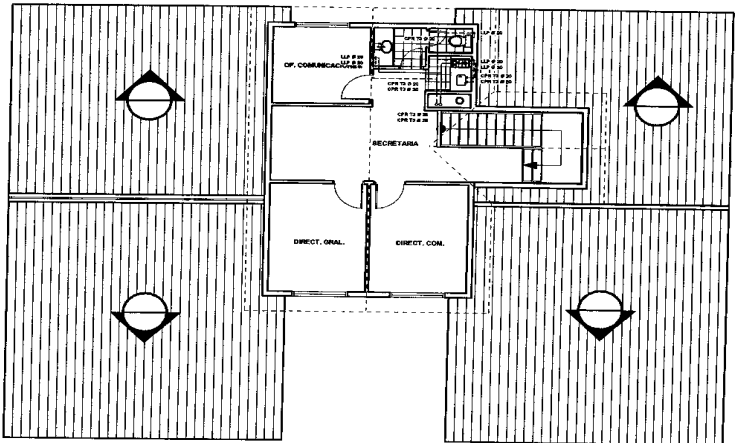

PLANTA ALTA

ES COPIA FIEL DE SU ORIGINAL
Lorena J. Angulo
Jefe Op. y Arch. Entradas,
Salidas y Archivo
Dirección Provincial de Puertos

NOTA: TODAS LAS MEDIDAS DEBERAN SER VERIFICADAS EN OBRA. EL COMPUTO DEFINITIVO SERA REALIZADO POR EL CONTRATISTA DE ACUERDO AL PLANO DE REPLANTEO GENERAL. EL CROQUIS QUE SE TRATA ES INDICATIVO Y UN COMPLEMENTO DEL PLIEGO DE ESPECIFICACIONES TECNICAS RESPECTO DE LOS TRABAJOS E INSTALACIONES A PRESUPUESTAR Y EL OPERENTE SERA EL RESPONSABLE DE SU CORRECTA EJECUCION Y DE SU ADAPTACION A LAS NORMAS, SEGUN SEA EL CASO, Y LAS EVENTUALES INSTALACIONES EXISTENTES, COMO ASI TAMBIEN EL PERFECTO FUNCIONAMIENTO DEL CONJUNTO. SOLO SERAN RECONOCIDAS AQUELLAS COTIZACIONES QUE HAYAN SIDO APROBADA POR LA DIRECCION DE PUERTOS. SI DE LA INFORMACION VOLCADA EN LOS PLANOS Y PLIEGOS DE ESPECIFICACIONES TECNICAS, SURGE UN ADICIONAL DE OBRA U OBSERVACION, SE DEBERA INDICAR EN LA COTIZACION RESPECTIVA EN EL ITEM CORRESPONDIENTE.



VICE PRESIDENTE M.M.O.
S. DE GAETANO
DR. TECNICO: ARG.
CRISTIAN SACKS
DIBUJO: M.M.O.
M. MIGLIORINI

OBRA: CONSTRUCCION DE NUEVO EDIFICIO PARA GERENCIA OPERATIVA DEL PUERTO DE USHUAIA
CROQUIS: INSTALACION DE AGUA FRIA Y CALIENTE
EXPEDIENTE 488/06
FECHA ABRIL-2006
ESCALA 1:125
PLANO N° 1-1

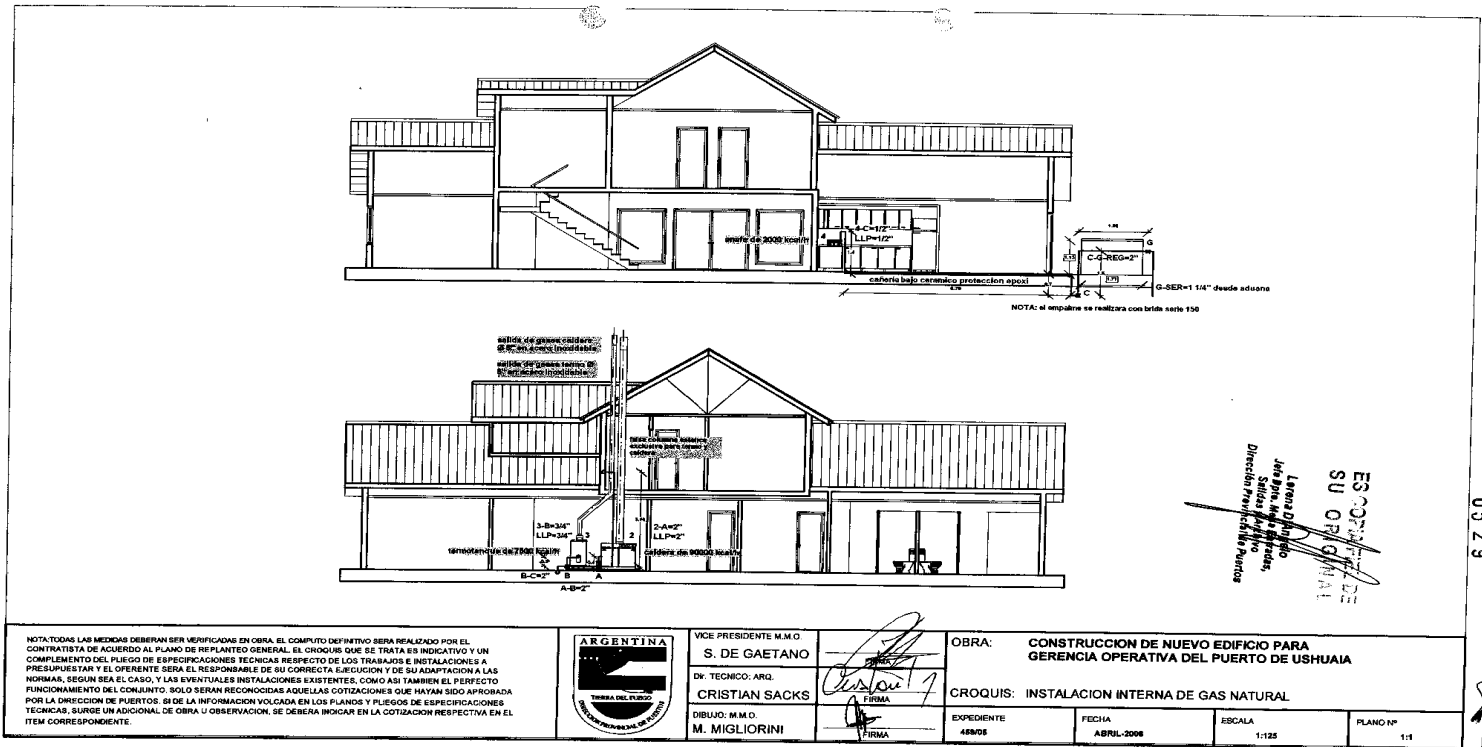
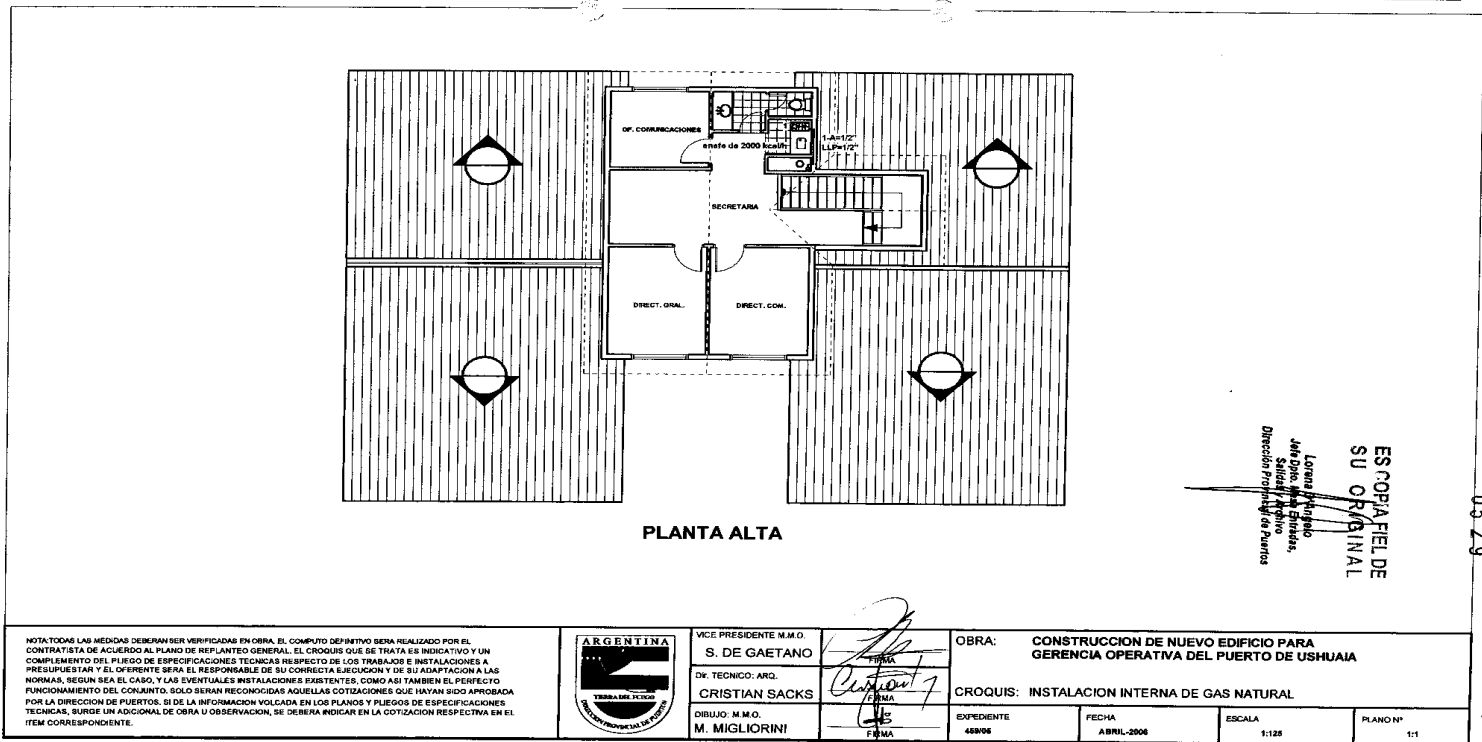
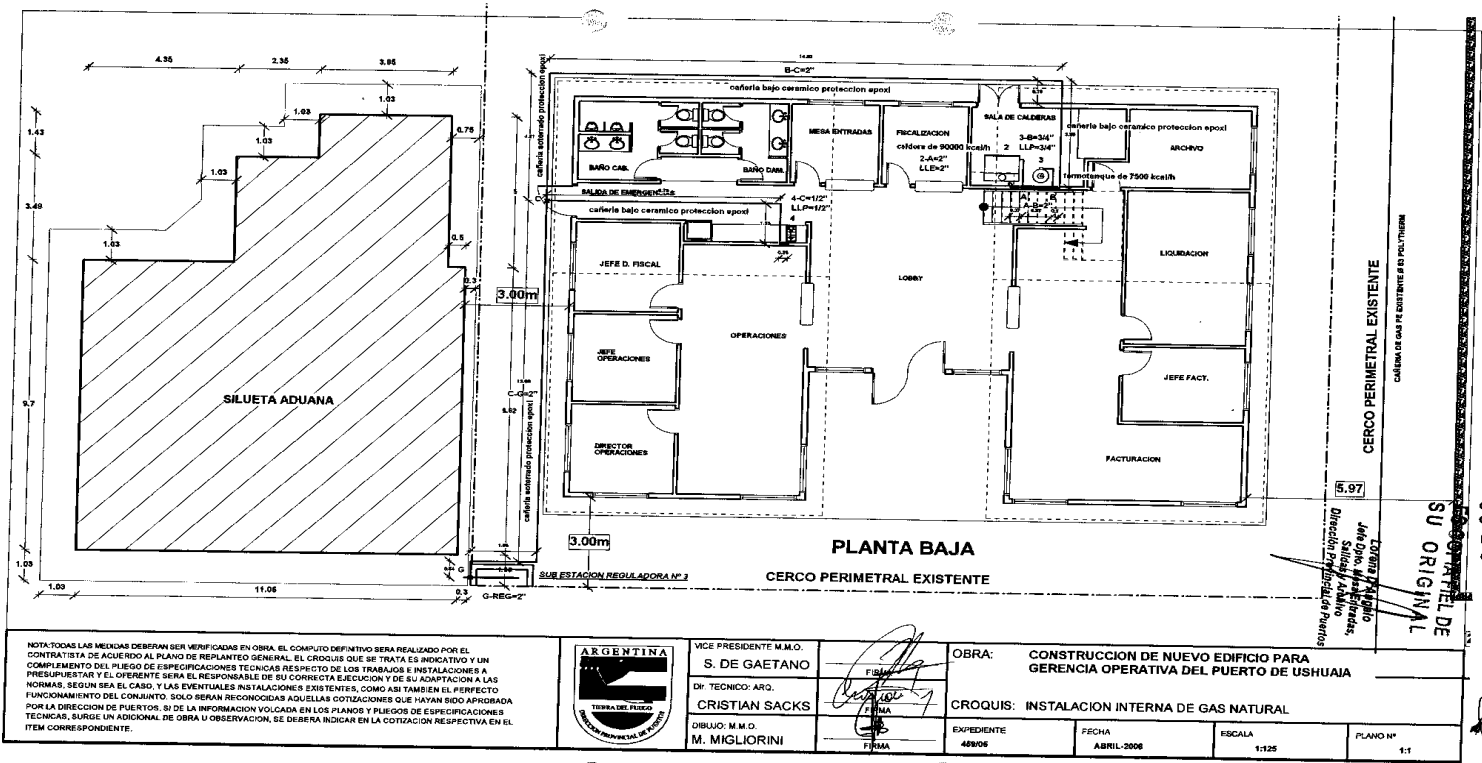

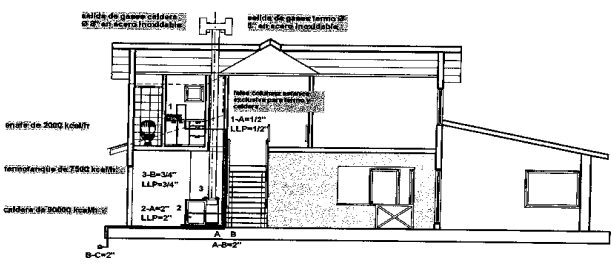

TRAMO	LONG. REAL	LONG. DE CAL	CONSUMO	DIAMETRO	TABLA
1-A-REG	47,00	87,41	9,22	1/2"	0,805
2-A-REG	43,00	86,20	9,09	2"	19,360
A-B-REG	47,00	87,41	9,90	2"	19,360
3-B-REG	41,00	84,20	0,90	3/4"	1,730
B-C-REG	47,00	87,41	10,70	2"	19,360
4-C-REG	27,90	44,80	0,22	1/2"	0,745
C-G-REG	47,00	87,41	10,92	2"	19,360
G-REG	47,81	87,41	16,54	2"	19,360

NOTAS: LAS MEDIDAS DEBERAN SER VERIFICADAS EN OBRA. EL COMPUTO DEFINITIVO SERA REALIZADO POR EL CONTRATISTA DE ACUERDO AL PLANO DE REPLANTEO GENERAL. EL CROQUIS QUE SE TRATA ES INDICATIVO Y UN COMPLEMENTO DEL PLANO DE ESPECIFICACIONES TECNICAS RESPECTO DE LOS TRABAJOS E INSTALACIONES A PRESUPUESTAR Y EL OFERENTE SERA EL RESPONSABLE DE SU CORRECTA EJECUCION Y DE SU ADAPTACION A LAS NORMAS, SEGUN SEA EL CASO, Y LAS EVENTUALES INSTALACIONES EXISTENTES, COMO ASI TAMBIEN EL PERFECTO FUNCIONAMIENTO DEL CONJUNTO. SOLO SERAN RECONOCIDAS AQUELLAS COTIZACIONES QUE HAYAN SIDO APROBADA POR LA DIRECCION DE PUERTOS. SI DE LA INFORMACION VOLCADA EN LOS PLANOS Y PLIEGOS DE ESPECIFICACIONES TECNICAS, SURSIE UN ADICIONAL DE OBRA U OBSERVACION, SE DEBERA INDICAR EN LA COTIZACION RESPECTIVA EN EL ITEM CORRESPONDIENTE.



VICE PRESIDENTE M.M.O.
S. DE GAETANO

DR. TECNICO: ARQ.
CRISTIAN SACKS

DIBUJO: M.M.O.
M. MIGLIORINI

OBRA: CONSTRUCCION DE NUEVO EDIFICIO PARA GERENCIA OPERATIVA DEL PUERTO DE USHUAIA

CROQUIS: INSTALACION INTERNA DE GAS NATURAL

EXPEDIENTE: 469/05

FECHA: ABRIL-2006

ESCALA: 1:125

PLANO N°: 1:1

DIRECCION PROVINCIAL DE PUERTOS							
HOJA				Nº 1			
OBRA: CONSTRUCCION EDIFICIO DE LA GERENCIA OPERATIVA DEL PUERTO DE USHUAIA							
ITEM	DESCRIPCION	MATERIALES	MANO DE OBRA	G.GRALES. 15%	UTILIDAD 10%		% OBRA
	RUBRO I : TRABAJOS PRELIMINARES						
	RUBRO II : MOVIMIENTO DE SUELOS						
	RUBRO III : FUNDACIONES DE HORMIGON ARMADO						
	RUBRO IV: MUROS						
	RUBRO V: ESTRUCTURA METALICA						
	RUBRO VI: CUBIERTA						
	RUBRO VII: CIELORRASOS						
	RUBRO VIII: CONTRAPISOS						
	RUBRO IX: PISOS - ESCALERAS Y UNBRALES						
	RUBRO X : REVESTIMIENTOS						
	RUBROXI : CARPINTERIAS						
	RUBRO XII : PINTURAS						
	RUBRO XIII: INSTALACION SANITARIA						
	RUBRO XIV: INSTALACION DE GAS						
	RUBRO XV: INSTALACION ELECTRICA						
	RUBRO XVI: INSTALACION DE CALEFACCION						
	RUBRO XVII: INSTALACION CONTRA INCENDIO						
	RUBRO XVIII: INSTALACION ELECTROMECHANICA						
	RUBRO XIX : ARTEFACTOS						
	RUBROXX : GRIFERIA						
	RUBRO XXI : ACCESORIOS						
	RUBRO XXII: MUEBLES Y MESADAS						
	RUBRO XXIII: VIDRIOS						
	RUBRO XXIV: OBRAS EXTERIORES						
	RUBRO XXV: OBRAS COMPLEMENTARIAS						
	RUBRO XXVI: DOCUMENTACION DE OBRA						
				TOTAL			
CONFECCIONO				REVISO			

RESOL. D.P.P. N° 0541/06 - ANEXO I

CRÉASE la tarifa portuaria ALMACENAJE DE MERCADERIAS ANTARTICAS, el que quedará incorporado al cuadro tarifario de la Dirección Provincial de Puertos y redactado de la siguiente manera:

PUNTO III

"NORMAS SERVICIOS A LAS MERCADERIAS"

1.- CONCEPTO Se entiende genéricamente como "mercaderías antárticas" a todos aquellos elementos que tengan la condición aduanera tal, que sea posible ingresarlos al DEPOSITO DE LOGISTICA ANTARTICO de la Dirección Provincial de Puertos, para lo cual deberán contar con la debida documentación que acredite esa condición.

La liquidación del servicio de ALMACENAJE se abonará en forma mensual y se consideraran para su computo, las toneladas por día de estadía.-

La liquidación del SERVICIO A LAS CARGAS se abonará por única vez al retirarse las mercaderías y se computara las toneladas de las mismas

Tanto para la plazoleta como el deposito fiscal, la unidad mínima de cómputo será la de una (1) tonelada.-

RESOL. D.P.P. N° 0541/06 - ANEXO II

INCORPÓRESE al PUNTO SERVICIOS A LAS MERCADERIAS, las tarifas que se detallan, las que quedarán incorporadas al cuadro tarifario vigente de la Dirección Provincial de Puertos aprobado por Resolución N° 591/05 del 13 de junio de 2005 y redactado de la siguiente manera:

03.- ALMACENAJE DE MERCADERÍAS

03-05 REMOVIDO ANTARTICO EN DEPOSITO FISCAL

TON X DIA \$ 3,00.-

04.- SERVICIO A LAS CARGAS

04-05 REMOVIDO ANTARTICO EN PLAZOLETA

TON X DIA \$ 2,50.-

04-06 REMOVIDO ANTARTICO EN DEPOSITO FISCAL

TON X DIA \$ 4,00.-

RESOL. D.P.P. N° 0541/06 - ANEXO III

CRÉASE la tarifa portuaria "Carga Ultramar en Andana", el que quedará incorporado al cuadro tarifario vigente de la Dirección Provincial de Puertos aprobado por Resolución N° 591/05 del 13 de junio de 2005 y redactado de la siguiente manera:

USO DE PUERTO

1.- USO DE PUERTO

01-33 CARGA ULTRAMAR EN ANDANA

E X D U\$S 6,72.-

RESOL. D.P.P. N° 0541/06 - ANEXO IV

CRÉASE la tarifa portuaria "Cursos de Seguridad OPR", el que quedará incorporado al cuadro tarifario vigente de la Dirección Provincial de Puertos aprobado por Resolución N° 591/05 del 13 de junio de 2005 y redactado de la siguiente manera:

SERVICIOS VARIOS

10 -15 Cursos de Seguridad OPR - UNO \$ 150.-

RESOL. D.P.P. Nº 0541/06 - ANEXO V

MODIFIQUESE el punto 13 – Tarjeta de Identificación Personal – Código P.B.I.P. del cuadro tarifario vigente de la Dirección Provincial de Puertos aprobado por Resolución Nº 591/05 del 13 de junio de 2005, el que quedara redactado de la siguiente manera:

13 – Tarjeta de Identificación Personal – Código P.B.I.P

10-09 PERDIDA O RENOVACION - UNO \$ 30,00.-

RESOL. D.P.P. Nº 0541/06 - ANEXO VI

CREASE la tarifa portuaria “ TARIFA DE INGRESO VEHICULAR PARA FLETERO LOCALES” el punto 13 – Tarjeta de Identificación Personal – Código P.B.I.P. del cuadro tarifario vigente de la Dirección Provincial de Puertos aprobado por Resolución Nº 591/05 del 13 de junio de 2005, el que quedara redactado de la siguiente manera:

16 TARJETAS DE IDENTIFICACION VEHICULAR FLETEROS LOCALES

Código	Concepto	Unidad	Tarifa
10-15	Anual hasta 1000 Kg	UNO	\$ 120,00.-
10-16	Anual hasta 4000 Kg	UNO	\$ 180,00.-
10-17	Semestral	UNO	\$ 50% de la
anual			

RESOL. D.P.P. Nº 0545/06 - ANEXO I

PARTIDAS PRESUPUESTARIA	IMPORTE
4.30.2.22.222	\$499,22
4.30.2.24.242	\$ 47,88
4.30.2.27.272	\$ 626,59
4.30.2.27.275	\$ 65,36
4.30.2.29.296	\$ 7,57
4.30.4.43.438	\$1.100,63

SON PESOS: DOS MIL TRESCIENTOS CUARENTA Y SIETE CON VEINTICINCO CENTAVOS.-

RESOL. D.P.P. Nº 0547/06 - ANEXO I

INCREMENTAR:		
PARTIDA 4.30.2.21.211	\$	20.000,00
PARTIDA 4.30.2.22.221	\$	5.000,00
PARTIDA 4.30.2.22.222	\$	50.000,00
PARTIDA 4.30.2.22.223	\$	10.000,00
PARTIDA 4.30.2.23.231	\$	25.000,00
PARTIDA 4.30.2.23.233	\$	10.000,00
PARTIDA 4.30.2.23.234	\$	5.000,00
PARTIDA 4.30.2.23.239	\$	100.000,00
PARTIDA 4.30.2.24.244	\$	20.000,00
PARTIDA 4.30.2.25.253	\$	10.000,00
PARTIDA 4.30.2.25.255	\$	10.000,00
PARTIDA 4.30.2.25.256	\$	200.000,00
PARTIDA 4.30.2.25.258	\$	5.000,00
PARTIDA 4.30.2.25.259	\$	100.000,00
PARTIDA 4.30.2.26.269	\$	100.000,00
PARTIDA 4.30.2.27.271	\$	5.000,00
PARTIDA 4.30.2.27.272	\$	10.000,00
PARTIDA 4.30.2.27.279	\$	100.000,00
PARTIDA 4.30.2.29.291	\$	5.000,00
PARTIDA 4.30.2.29.292	\$	10.000,00
PARTIDA 4.30.2.29.293	\$	50.000,00
PARTIDA 4.30.2.29.296	\$	50.000,00
PARTIDA 4.30.2.29.299	\$	100.000,00
PARTIDA 4.30.3.31.314	\$	10.000,00
PARTIDA 4.30.3.32.322	\$	100.000,00
PARTIDA 4.30.3.32.324	\$	20.000,00
PARTIDA 4.30.3.32.327	\$	30.000,00
PARTIDA 4.30.3.33.331	\$	50.000,00
PARTIDA 4.30.3.33.332	\$	50.000,00
PARTIDA 4.30.3.33.333	\$	50.000,00
PARTIDA 4.30.3.33.334	\$	200.000,00
PARTIDA 4.30.3.33.339	\$	50.000,00
PARTIDA 4.30.3.34.341	\$	100.000,00
PARTIDA 4.30.3.34.349	\$	80.000,00
PARTIDA 4.30.3.35.353	\$	5.000,00
PARTIDA 4.30.3.35.354	\$	30.000,00
PARTIDA 4.30.3.35.355	\$	10.000,00
PARTIDA 4.30.3.35.359	\$	50.000,00
PARTIDA 4.30.3.36	\$	30.000,00
PARTIDA 4.30.3.37.371	\$	20.000,00
PARTIDA 4.30.3.37.372	\$	20.000,00
PARTIDA 4.30.3.39.391	\$	15.000,00
PARTIDA 4.30.3.39.399	\$	80.000,00
HABILITAR:		
PARTIDA 4.30.6.64.641	\$	3.000.000,00
TOTAL	\$	5.000.000,00

SUMARIO

Números	Referencias	Pág.
	LEY PROVINCIAL	
698	CREA Registro Unico de Postulantes para adopción	1
	DECRETO	
2215	TENGA por Ley Nº 698	2
	RESOLUCIONES MINISTERIO DE TURISMO Y MEDIO AMBIENTE	
04/06 a 15/06	RESOLUCION SECRETARIA LEGAL Y TECNICA	2
09/06	DISPOSICIONES INSPECCION GENERAL DE JUSTICIA	3
171/06 - 178 a 196 - 199/06	DISPOSICIONES DIRECCION DE REGISTROS I.G.J.	3
174/06 a 182 - 184 - 186 a 187/06	DISPOSICIONES DIRECCION DE COOPERATIVAS Y MUTUALES I.G.J.	5
010/06 - 012/06	RESOLUCIONES PLENARIAS TRIBUNAL DE CUENTAS	6
34/06 a 35/06	RESOLUCIONES DIRECCION PROVINCIAL DE PUERTOS	6
0514/06 a 0572/06	RESOLUCIONES SUPERIOR TRIBUNAL DE JUSTICIA	7
54/06 - 57/06	LICITACIONES	13
	El Superior Tribunal de Justicia llama a Licitación Pública Nº 03/06	13
	El Instituto Provincial de Vivienda llama a Licitación Pública IPV Obras Nº 01/06	13
	CONVOCATORIA	
	La Asociación Hanis convoca a Asamblea Ordinaria	14
	EDICTOS	
	El Juzgado de Primera Instancia en lo Civil y Comercial Distrito Sur comunica autos caratulados "LEAL Oscar C/REYES Rodolfo y/u Otros S/Usucapión (Sumario)"	14
	El Juzgado Provincial de Primera Instancia de Competencia Ampliada Distrito Norte comunica autos	

	caratulados " Velázquez Alvarado, Ivaldo Alfonso s/Sucesión Ab-Intestato "	14
	El Juzgado de Primera Instancia en lo Civil y Comercial de Río Grande comunica autos caratulados " URIBE ALVAREZ Haydee del Carmen S/Sucesión "	14
	FUSION DE PUERTA AUSTRAL S.A. CON PESCAPUERTA ARGENTINA S.A. por absorción de esta última y disolución de la primera sin liquidación	14
	El Juzgado de Primera Instancia de Familia y Minoridad comunica autos caratulados " MONDELLI, María Isabel y PUTTINI Juan Miguel S/Cambio de Apellido "	14
	El Juzgado Civil y Comercial de Ushuaia comunica autos caratulados " TREBUCQ, Graciela Inés S/Sucesión Ab-Intestato "	14
	El Superior Tribunal de Justicia llama a concurso de oposición y antecedentes para cubrir cargo de Prosecretario de la Sala Pena de la Cámara de Apelación (nivel 12) Río Grande	14
	El Superior Tribunal de Justicia llama a concurso de oposición y antecedentes para cubrir cargo de Perito Contador Dirección Pericial del Distrito Norte (nivel 12) Río Grande	15
	CONSTITUCION DE " LOGISTICA DEL SUR S.R.L. "	15
	CONSTITUCION DE " BUSINESS S.R.L. "	16
	ANEXOS	
11	RESOL. M.T. y M.A. - ANEXO I	17
12	RESOL. M.T. y M.A. - ANEXO I	17
15	RESOL. M.T. y M.A. - ANEXO I	17
0529	RESOL. D.P.P. - PLIEGO DE BASES Y CONDICIONES PARTICULARES	17
0541	RESOL. D.P.P. - ANEXO I a VI	34
0545	RESOL. D.P.P. - ANEXO I	35
0547	RESOL. D.P.P. - ANEXO I	35
	SUMARIO	35

EDITADO E IMPRESO EN LA DIRECCION GENERAL DE IMPRESIONES Y BOLETIN OFICIAL